

CONCORRÊNCIA ELETRÔNICA(O) Nº 2026.05.07.001

REGIDO PELA LEI Nº 14.133/2021.

CONTRATANTE	Secretaria Municipal da Educação
OBJETO	Contratação de empresa para execução dos Serviços de Reforma e ampliação da Escola de Ensino Fundamental Antônio Teixeira de França, na localidade de Lago Grande, para atender a demanda de estudo em tempo integral no município de Camocim/CE.
VALOR TOTAL ESTIMADO	R\$ 706.195,93 (Setecentos e seis mil, cento e noventa e cinco reais e noventa e três centavos)
DATA DA SESSÃO PÚBLICA	25/05/2026 às 08:00
DATA DA ETAPA DE LANCES	25/05/2026 às 09:00
CRITÉRIO DE JULGAMENTO	Menor Preço Global
REGIME DE EXECUÇÃO	Empreitada por Preço Global
MODO DE DISPUTA	ABERTO
LOCAL	https://www.licitamaisbrasil.com.br
FUNDAMENTAÇÃO	Lei nº 14.133/2021
PREFERÊNCIA ME/EPP/EQUIPARADAS	NÃO

- Para todas as referências de tempo será observado o horário de Brasília /DF.
- Dúvidas e esclarecimentos sobre credenciamento e operacionalização na Plataforma Licita Mais Brasil, poderão ser dirimidas através da central de atendimento aos licitantes, por telefone 08005916173, WhatsApp (11)4040-8714

ou e-mail contato@licitamaisbrasil.com.br, de segunda a sexta-feira das 08 às 17 horas.

PARTE A

- Objeto
- Participação na Licitação
- Apresentação da Proposta e dos Documentos de Habilitação
- Preenchimento da Proposta
- Abertura da Sessão, Classificação das Propostas e Formulação de Lances
- Fase de Julgamento
- Fase de Habilitação
- Recursos
- Infrações Administrativas e Sanções
- Impugnação ao Edital e do Pedido de Esclarecimento
- Disposições Gerais

PARTE B.

- ANEXO I – Projeto Básico.
- Apêndice I do Anexo I – Estudo Técnico Preliminar
- Apêndice II do Anexo I - Projeto Executivo
- ANEXO II - Declarações
- ANEXO III – Minuta do Termo de Contrato

EDITAL

SECRETARIA MUNICIPAL DA EDUCAÇÃO DO MUNICÍPIO DE CAMOCIM-CE

CONCORRÊNCIA ELETRÔNICA(O) Nº 2026.05.07.001

(Processo Administrativo nº 2026.05.07.001)

O município de Camocim – CE, inscrito no CNPJ sobre nº 07.660.350/0001-23, por meio da Secretaria Municipal da Educação, responsável pelas licitações, Praça Severiano Morel, S/N, Centro, Camocim-CE, realizará licitação, na modalidade Concorrência, na forma Eletrônica(o), nos termos da [Lei nº 14.133, de 1º de abril de 2021](#), Decreto 1229001/2023, e demais legislação aplicável e, ainda, de acordo com as condições estabelecidas neste Edital.

1. DO OBJETO

1.1. O objeto da presente licitação é a Contratação de empresa para execução dos Serviços de Reforma e ampliação da Escola de Ensino Fundamental Antônio Teixeira de França, na localidade de Lago Grande, para atender a demanda de estudo em tempo integral no município de Camocim/CE, conforme condições, quantidades e exigências estabelecidas neste Edital e seus anexos.

1.2. A licitação será tipo Menor Preço Global, executada pelo regime Empreitada por Preço Global, conforme Projeto Básico e as tabelas constantes no Projeto Executivo.

1.3. O valor estimado pela para a contratação do objeto deste certame é de R\$ 706.195,93 (Setecentos e seis mil, cento e noventa e cinco reais e noventa e três centavos).

2. DA PARTICIPAÇÃO NA LICITAÇÃO

2.1. Poderão participar deste Pregão os interessados que estiverem previamente credenciados na Plataforma de Licitações Eletrônicas Licita Mais Brasil, disponível no link <https://www.licitamaisbrasil.com.br>.

2.1.1. Os licitantes interessados deverão se antecipar aos prazos do processo, visto que a Plataforma pede um prazo de 24 horas úteis para a análise e aprovação dos cadastros.

2.2. O licitante responsabiliza-se exclusiva e formalmente pelas transações efetuadas em seu nome, assume como firmes e verdadeiras suas propostas e seus lances, inclusive os atos praticados diretamente ou por seu representante, excluída a responsabilidade do provedor do sistema ou do órgão ou entidade promotora da licitação por eventuais danos decorrentes de uso indevido das credenciais de acesso, ainda que por terceiros.

2.3. É de responsabilidade do cadastrado conferir a exatidão dos seus dados cadastrais nos Sistemas relacionados no item anterior e mantê-los atualizados junto aos órgãos responsáveis pela informação, devendo proceder, imediatamente, à correção ou à alteração dos registros tão logo identifique incorreção ou aqueles se tornem desatualizados.

2.4. A não observância do disposto no item anterior poderá ensejar desclassificação no momento da habilitação.

2.5. Não poderão disputar esta licitação:

2.5.1. Aquele que não atenda às condições deste Edital e seu(s) anexo(s);

2.5.2. Autor do anteprojeto, do projeto básico ou do projeto executivo, pessoa física ou jurídica, quando a licitação versar sobre serviços ou fornecimento de bens a ele relacionados;

2.5.3. Empresa, isoladamente ou em consórcio, responsável pela elaboração do projeto básico ou do projeto executivo, ou empresa da qual o autor do projeto seja dirigente, gerente, controlador, acionista ou detentor de mais de 5% (cinco por cento) do capital com direito a voto, responsável técnico ou subcontratado,

quando a licitação versar sobre serviços ou fornecimento de bens a ela necessários;

2.5.4. Pessoa física ou jurídica que se encontre, ao tempo da licitação, impossibilitada de participar da licitação em decorrência de sanção que lhe foi imposta;

2.5.5. Aquele que mantenha vínculo de natureza técnica, comercial, econômica, financeira, trabalhista ou civil com dirigente do órgão ou entidade contratante ou com agente público que desempenhe função na licitação ou atue na fiscalização ou na gestão do contrato, ou que deles seja cônjuge, companheiro ou parente em linha reta, colateral ou por afinidade, até o terceiro grau;

2.5.6. Empresas controladoras, controladas ou coligadas, nos termos da Lei nº 6.404, de 15 de dezembro de 1976, concorrendo entre si;

2.5.7. Pessoa física ou jurídica que, nos 5 (cinco) anos anteriores à divulgação do edital, tenha sido condenada judicialmente, com trânsito em julgado, por exploração de trabalho infantil, por submissão de trabalhadores a condições análogas às de escravo ou por contratação de adolescentes nos casos vedados pela legislação trabalhista;

2.5.8. Agente público do órgão ou entidade licitante;

2.5.9. Pessoas jurídicas reunidas em consórcio;

- Será admitida a participação de consórcio nesta licitação, desde que seja comprovado: o comprovante de compromisso público ou particular de constituição do consórcio; Identificação da empresa líder do consórcio; Instrumento de constituição do consórcio, caso o percentual de participação do consorciado não conste do atestado ou da certidão.

2.5.10. Organizações da Sociedade Civil de Interesse Público - OSCIP, atuando nessa condição;

2.5.11. Não poderá participar, direta ou indiretamente, da licitação ou da execução do contrato agente público do órgão ou entidade contratante, devendo ser observadas as situações que possam configurar conflito de interesses

no exercício ou após o exercício do cargo ou emprego, nos termos da legislação que disciplina a matéria, conforme [§ 1º do art. 9º da Lei nº 14.133, de 2021](#).

2.6. O impedimento de que trata o item 2.5.4 será também aplicado ao licitante que atue em substituição a outra pessoa, física ou jurídica, com o intuito de burlar a efetividade da sanção a ela aplicada, inclusive a sua controladora, controlada ou coligada, desde que devidamente comprovado o ilícito ou a utilização fraudulenta da personalidade jurídica do licitante.

2.7. A critério da Administração e exclusivamente a seu serviço, o autor dos projetos e a empresa a que se referem os itens 2.5.2 e 2.5.3 poderão participar no apoio das atividades de planejamento da contratação, de execução da licitação ou de gestão do contrato, desde que sob supervisão exclusiva de agentes públicos do órgão ou entidade.

2.8. Equiparam-se aos autores do projeto as empresas integrantes do mesmo grupo econômico.

2.9. O disposto nos itens 2.5.2 e 2.5.3 não impede a licitação ou a contratação de serviço que inclua como encargo do contratado a elaboração do projeto básico e do projeto executivo, nas contratações integradas, e do projeto executivo, nos demais regimes de execução.

2.10. Em licitações e contratações realizadas no âmbito de projetos e programas parcialmente financiados por agência oficial de cooperação estrangeira ou por organismo financeiro internacional com recursos do financiamento ou da contrapartida nacional, não poderá participar pessoa física ou jurídica que integre o rol de pessoas sancionadas por essas entidades ou que seja declarada inidônea nos termos da [Lei nº 14.133/2021](#).

2.11. A vedação de que trata o item 2.5.8 estende-se a terceiro que auxilie a condução da contratação na qualidade de integrante de equipe de apoio, profissional especializado ou funcionário ou representante de empresa que preste assessoria técnica.

3. DA APRESENTAÇÃO DA PROPOSTA E DOS DOCUMENTOS DE HABILITAÇÃO

3.1. Na presente licitação, a fase de habilitação sucederá as fases de apresentação de propostas e lances e de julgamento.

3.2. Os licitantes encaminharão, exclusivamente por meio do sistema eletrônico, a proposta com o preço, conforme o critério de julgamento adotado neste Edital, até a data e o horário estabelecidos para abertura da sessão pública.

3.3. No cadastramento da proposta inicial, o licitante declarará, em campo próprio do sistema, que:

3.3.1. Declaro que estou ciente e concordo com as condições contidas no edital e seus anexos, bem como de que cumpro plenamente os requisitos de habilitação definidos no edital;

3.3.2. Declaro sob as penas da lei, que até a presente data inexistem fatos impeditivos para a minha habilitação no presente processo licitatório, ciente da obrigatoriedade de declarar ocorrências posteriores;

3.3.3. Declaro para fins do disposto na Lei 14.133, de 01 de abril de 2021, acrescido pela Lei nº9.854, de 27 de outubro de 1999, que não emprego menor de 18 (dezoito) anos em trabalho noturno, perigoso ou insalubre e não emprego menor de 16 (dezesesseis) anos, salvo menor, a partir de 14 (quatorze) anos, na condição de aprendiz, nos termos do inciso XXXIII, do art. 7º da Constituição Federal;

3.3.4. Declaro que a proposta apresentada para essa licitação foi elaborada de maneira independente, de acordo com o que é estabelecido na Instrução Normativa nº 2 de 16 de setembro de 2009 da SLTI/MP;

3.3.5. Declaro que não possuo, em minha cadeia produtiva, empregados executando trabalho degradante ou forçado, observando o disposto nos incisos III e IV do art. 1º e no inciso III do art. 5º da Constituição Federal;

3.3.6. Declaro que, conforme disposto no art. 93 da Lei nº8.213, de 24 de julho de 1991, estou ciente do cumprimento da reserva de cargos prevista em lei para pessoa com deficiência ou para reabilitado da Previdência Social e que, se

aplicado ao número de funcionários da minha empresa, atendo às regras de acessibilidade previstas na legislação.

3.3.7. Declaro que as propostas econômicas apresentadas compreendem a integralidade dos custos para atendimento dos direitos trabalhistas assegurados na Constituição Federal, nas leis trabalhistas, nas normas infralegais, nas convenções coletivas de trabalho e nos termos de ajustamento de conduta vigentes na data de entrega das propostas.

3.4. O licitante enquadrado como microempresa, empresa de pequeno porte ou sociedade cooperativa deverá declarar, ainda, em campo próprio do sistema eletrônico, que cumpre os requisitos estabelecidos no [artigo 3º da Lei Complementar nº 123, de 2006](#), estando apto a usufruir do tratamento favorecido estabelecido em seus [arts. 42 a 49](#), observado o disposto nos [§§ 1º ao 3º do art. 4º, da Lei n.º 14.133, de 2021](#).

3.4.1. No item exclusivo para participação de microempresas e empresas de pequeno porte, a assinalação do campo “não” impedirá o prosseguimento no certame, para aquele item;

3.4.2. Nos itens em que a participação não for exclusiva para microempresas e empresas de pequeno porte, a assinalação do campo “não” apenas produzirá o efeito de o licitante não ter direito ao tratamento favorecido previsto na [Lei Complementar nº 123, de 2006](#), mesmo que microempresa, empresa de pequeno porte ou sociedade cooperativa.

3.5. A falsidade da declaração de que trata os itens 3.3 ou 3.4 sujeitará o licitante às sanções previstas na [Lei nº 14.133, de 2021](#), e neste Edital.

3.6. Os licitantes poderão retirar ou substituir a proposta, até a abertura da sessão pública.

3.7. Não haverá ordem de classificação na etapa de apresentação da proposta e dos documentos de habilitação pelo licitante, o que ocorrerá somente após os procedimentos de abertura da sessão pública e da fase de envio de lances.

3.8. Serão disponibilizados para acesso público os documentos que compõem a proposta dos licitantes convocados para apresentação de propostas, após a fase de envio de lances.

3.9. O licitante poderá parametrizar o seu valor final mínimo quando do cadastramento da proposta e obedecerá às seguintes regras:

3.9.1. A aplicação do intervalo mínimo de diferença de valores entre os lances, que incidirá tanto em relação aos lances intermediários quanto em relação ao lance que cobrir a melhor oferta; e

3.9.2. Os lances serão de envio automático pelo sistema, respeitado o valor final mínimo, caso estabelecido, e o intervalo de que trata o subitem acima.

3.10. O valor final mínimo parametrizado no sistema poderá ser alterado pelo licitante durante a fase de disputa, sendo vedado:

3.10.1. Valor superior a lance já registrado pelo licitante no sistema; e

3.11. O valor final mínimo na forma do item 3.9 possuirá caráter sigiloso para os demais licitantes e para o órgão ou entidade promotora da licitação, podendo ser disponibilizado estrita e permanentemente aos órgãos de controle externo e interno.

3.12. Caberá ao licitante interessado em participar da licitação acompanhar as operações no sistema eletrônico durante o processo licitatório e se responsabilizar pelo ônus decorrente da perda de negócios diante da inobservância de mensagens emitidas pela Administração ou de sua desconexão.

3.13. O licitante deverá comunicar imediatamente ao provedor do sistema qualquer acontecimento que possa comprometer o sigilo ou a segurança, para imediato bloqueio de acesso.

4. DO PREENCHIMENTO DA PROPOSTA

4.1. O licitante deverá enviar sua proposta mediante o preenchimento, no sistema eletrônico, dos seguintes campos:

4.1.1. Valor unitário;

4.1.2. Marca (se solicitada);

4.1.3. Anexar o arquivo da Proposta Inicial detalhada em PDF conforme exigências do Anexo I - Projeto Básico, bem como Apêndice II do Anexo I - Projeto Executivo, além de outros documentos exigidos nesse Edital (se for o caso).

4.2. Todas as especificações do objeto contidas na proposta vinculam o licitante.

4.2.1. O licitante não poderá oferecer proposta em quantitativo inferior ao máximo previsto para contratação.

4.3. Nos valores propostos estarão inclusos todos os custos operacionais, encargos previdenciários, trabalhistas, tributários, comerciais e quaisquer outros que incidam direta ou indiretamente na execução do objeto.

4.4. Os preços ofertados, tanto na proposta inicial, quanto na etapa de lances, serão de exclusiva responsabilidade do licitante, não lhe assistindo o direito de pleitear qualquer alteração, sob alegação de erro, omissão ou qualquer outro pretexto.

4.5. Se o regime tributário da empresa implicar o recolhimento de tributos em percentuais variáveis, a cotação adequada será a que corresponde à média dos efetivos recolhimentos da empresa nos últimos doze meses.

4.6. Independentemente do percentual de tributo inserido na planilha, no pagamento serão retidos na fonte os percentuais estabelecidos na legislação vigente.

4.7. Na presente licitação, a Microempresa e a Empresa de Pequeno Porte não poderão se beneficiar do regime de tributação pelo Simples Nacional, visto que os serviços serão prestados com disponibilização de trabalhadores em dedicação exclusiva de mão de obra, o que configura cessão de mão de obra para fins tributários, conforme art. 17, inciso XII, da Lei Complementar no 123/2006.

4.8. A apresentação das propostas implica obrigatoriedade do cumprimento das disposições nelas contidas, em conformidade com o que dispõe o Projeto Básico, assumindo o proponente o compromisso de executar o objeto licitado nos seus termos, bem como de fornecer os materiais, equipamentos, ferramentas e utensílios

necessários, em quantidades e qualidades adequadas à perfeita execução contratual, promovendo, quando requerido, sua substituição.

4.8.1. O prazo de validade da proposta não será inferior a **90 (noventa) dias**, a contar da data de sua apresentação.

4.8.2. Os licitantes devem respeitar os preços máximos estabelecidos nas normas de regência de contratações públicas federais, quando participarem de licitações públicas;

4.9. O descumprimento das regras supramencionadas pela Administração por parte dos contratados pode ensejar a responsabilização pelo Tribunal de Contas da União e, após o devido processo legal, gerar as seguintes consequências: assinatura de prazo para a adoção das medidas necessárias ao exato cumprimento da lei, nos termos do [art. 71, inciso IX, da Constituição](#); ou condenação dos agentes públicos responsáveis e da empresa contratada ao pagamento dos prejuízos ao erário, caso verificada a ocorrência de superfaturamento por sobrepreço na execução do contrato.

5. DA ABERTURA DA SESSÃO, CLASSIFICAÇÃO DAS PROPOSTAS E FORMULAÇÃO DE LANCES

5.1. A abertura da presente licitação dar-se-á automaticamente em sessão pública, por meio de sistema eletrônico, na data, horário e local indicados neste Edital.

5.2. Os licitantes poderão retirar ou substituir a proposta ou os documentos de habilitação, quando for o caso, anteriormente inseridos no sistema, até a abertura da sessão pública.

5.3. O sistema disponibilizará campo próprio para troca de mensagens entre o Agente de Contratação e os licitantes.

5.4. Iniciada a etapa competitiva, os licitantes deverão encaminhar lances exclusivamente por meio de sistema eletrônico, sendo imediatamente informados do seu recebimento e do valor consignado no registro.

5.5. O lance deverá ser ofertado pelo valor global.

5.6. Os licitantes poderão oferecer lances sucessivos, observando o horário fixado para abertura da sessão e as regras estabelecidas no Edital.

5.7. O licitante somente poderá oferecer lance de valor inferior ao último por ele ofertado e registrado pelo sistema.

5.8. O intervalo mínimo de diferença de valores ou percentuais entre os lances, que incidirá tanto em relação aos lances intermediários quanto em relação à proposta que cobrir a melhor oferta deverá ser de R\$ 0,01 (Hum centavo de real).

5.9. O licitante poderá, uma única vez, excluir seu último lance ofertado, no intervalo de quinze segundos após o registro no sistema, na hipótese de lance inconsistente ou inexequível.

5.10. O procedimento seguirá de acordo com o modo de ABERTO.

5.11. Para o envio de lances na Concorrência Eletrônica(o) o modo de disputa "**ABERTO**", os licitantes apresentarão lances públicos e sucessivos, com prorrogações.

5.11.1. A etapa de lances da sessão pública terá duração de dez minutos e, após isso, será prorrogada automaticamente pelo sistema quando houver lance ofertado nos últimos dois minutos do período de duração da sessão pública.

5.11.2. A prorrogação automática da etapa de lances, de que trata o subitem anterior, será de dois minutos e ocorrerá sucessivamente sempre que houver lances enviados nesse período de prorrogação, inclusive no caso de lances intermediários.

5.11.3. Não havendo novos lances na forma estabelecida nos itens anteriores, a sessão pública encerrar-se-á automaticamente, e o sistema ordenará e divulgará os lances conforme a ordem final de classificação.

5.11.4. Definida a melhor proposta, se a diferença em relação à proposta classificada em segundo lugar for de pelo menos 5% (cinco por cento), o Agente de Contratação, auxiliado pela equipe de apoio, poderá admitir o reinício da disputa aberta, para a definição das demais colocações.

5.11.5. Após o reinício previsto no item supra, os licitantes serão convocados para apresentar lances intermediários.

5.12. Após o término dos prazos estabelecidos nos subitens anteriores, o sistema ordenará e divulgará os lances segundo a ordem crescente de valores.

5.13. Não serão aceitos dois ou mais lances de mesmo valor, prevalecendo aquele que for recebido e registrado em primeiro lugar.

5.14. Durante o transcurso da sessão pública, os licitantes serão informados, em tempo real, do valor do menor lance registrado, vedada a identificação do licitante.

5.15. No caso de desconexão com o Agente de Contratação, no decorrer da etapa competitiva da licitação, o sistema eletrônico poderá permanecer acessível aos licitantes para a recepção dos lances.

5.16. Quando a desconexão do sistema eletrônico para o Agente de Contratação persistir por tempo superior a dez minutos, a sessão pública será suspensa e reiniciada somente após decorridas vinte e quatro horas da comunicação do fato pelo Agente de Contratação aos participantes, no sítio eletrônico utilizado para divulgação.

5.17. Caso o licitante não apresente lances, concorrerá com o valor de sua proposta.

5.18. Em relação a itens não exclusivos para participação de microempresas e empresas de pequeno porte, uma vez encerrada a etapa de lances, será efetivada a verificação automática, junto à Receita Federal, do porte da entidade empresarial. O sistema identificará em coluna própria as microempresas e empresas de pequeno porte participantes, procedendo à comparação com os valores da primeira colocada, se esta for empresa de maior porte, assim como das demais classificadas, para o fim de aplicar-se o disposto nos [arts. 44 e 45 da Lei Complementar nº 123, de 2006](#), regulamentada pelo [Decreto nº 8.538, de 2015](#).

5.18.1. Nessas condições, as propostas de microempresas e empresas de pequeno porte que se encontrarem na faixa de até 5% (cinco por cento) acima da melhor proposta ou melhor lance serão consideradas empatadas com a primeira colocada.

5.18.2. A melhor classificada nos termos do subitem anterior terá o direito de encaminhar uma última oferta para desempate, obrigatoriamente em valor inferior ao da primeira colocada, no prazo de 5 (cinco) minutos controlados pelo sistema, contados após a comunicação automática para tanto.

5.18.3. Caso a microempresa ou a empresa de pequeno porte melhor classificada desista ou não se manifeste no prazo estabelecido, serão convocadas as demais licitantes microempresa e empresa de pequeno porte que se encontrem naquele intervalo de 5% (cinco por cento), na ordem de classificação, para o exercício do mesmo direito, no prazo estabelecido no subitem anterior.

5.18.4. No caso de equivalência dos valores apresentados pelas microempresas e empresas de pequeno porte que se encontrem nos intervalos estabelecidos nos subitens anteriores, será realizado sorteio entre elas para que se identifique aquela que primeiro poderá apresentar melhor oferta.

5.19. Só poderá haver empate entre propostas iguais (não seguidas de lances), ou entre lances finais da fase fechada do modo de disputa aberto e fechado.

5.19.1. Havendo eventual empate entre propostas ou lances, o critério de desempate será aquele previsto no [art. 60 da Lei nº 14.133, de 2021](#), nesta ordem:

5.19.1.1. Disputa final, hipótese em que os licitantes empatados poderão apresentar nova proposta em ato contínuo à classificação;

5.19.1.2. Avaliação do desempenho contratual prévio dos licitantes, para a qual deverão preferencialmente ser utilizados registros cadastrais para efeito de atesto de cumprimento de obrigações previstos nesta Lei;

5.19.1.3. Desenvolvimento pelo licitante de ações de equidade entre homens e mulheres no ambiente de trabalho, conforme regulamento;

5.19.1.4. Desenvolvimento pelo licitante de programa de integridade, conforme orientações dos órgãos de controle.

5.19.2. Persistindo o empate, será assegurada preferência, sucessivamente, aos bens e serviços produzidos ou prestados por:

5.19.2.1. Empresas estabelecidas no território do Estado ou do Distrito Federal do órgão ou entidade da Administração Pública estadual ou distrital licitante ou, no

caso de licitação realizada por órgão ou entidade de Município, no território do Estado em que este se localize;

5.19.2.2. Empresas brasileiras;

5.19.2.3. Empresas que invistam em pesquisa e no desenvolvimento de tecnologia no País;

5.19.2.4. Empresas que comprovem a prática de mitigação, nos termos da [Lei nº 12.187, de 29 de dezembro de 2009](#).

5.20. Encerrada a etapa de envio de lances da sessão pública, na hipótese da proposta do primeiro colocado permanecer acima do preço máximo definido para a contratação, o Agente de Contratação poderá negociar condições mais vantajosas, após definido o resultado do julgamento.

5.20.1. A negociação poderá ser feita com os demais licitantes, segundo a ordem de classificação inicialmente estabelecida, quando o primeiro colocado, mesmo após a negociação, for desclassificado em razão de sua proposta permanecer acima do preço máximo definido pela Administração.

5.20.2. A negociação será realizada por meio do sistema, podendo ser acompanhada pelos demais licitantes.

5.20.3. O resultado da negociação será divulgado a todos os licitantes e anexado aos autos do processo licitatório.

5.20.4. O Agente de Contratação solicitará ao licitante mais bem classificado que, no prazo de 2 (duas) horas, envie a proposta adequada ao último lance ofertado após a negociação realizada, acompanhada, se for o caso, dos documentos complementares, quando necessários à confirmação daqueles exigidos neste Edital e já apresentados.

5.20.5. É facultado ao Agente de Contratação prorrogar o prazo estabelecido, a partir de solicitação fundamentada feita no chat pelo licitante, antes de findo o prazo.

5.21. Após a negociação do preço, o Agente de Contratação iniciará a fase de aceitação e julgamento da proposta.

6. DA FASE DE JULGAMENTO

6.1. Encerrada a etapa de negociação, o Agente de Contratação verificará se o licitante provisoriamente classificado em primeiro lugar atende às condições de participação no certame, conforme previsto no [art. 14 da Lei nº 14.133/2021](#), legislação correlata e no item 2.5 do edital, especialmente quanto à existência de sanção que impeça a participação no certame ou a futura contratação, mediante a consulta aos seguintes cadastros:

6.1.1. Cadastro Nacional de Empresas Inidôneas e Suspensas - CEIS, mantido pela Controladoria-Geral da União (<https://www.portaltransparencia.gov.br/sancoes/ceis>); e

6.1.2. Cadastro Nacional de Empresas Punidas – CNEP, mantido pela Controladoria-Geral da União (<https://www.portaltransparencia.gov.br/sancoes/cnep>).

6.2. A consulta aos cadastros será realizada em nome da empresa licitante e também de seu sócio majoritário, por força da vedação de que trata o [artigo 12 da Lei nº 8.429, de 1992](#).

6.3. Caso conste na Consulta de Situação do licitante a existência de Ocorrências Impeditivas Indiretas, o Agente de Contratação diligenciará para verificar se houve fraude por parte das empresas apontadas no Relatório de Ocorrências Impeditivas Indiretas. ([IN nº 3/2018, art. 29, caput](#))

6.3.1. A tentativa de burla será verificada por meio dos vínculos societários, linhas de fornecimento similares, dentre outros. ([IN nº 3/2018, art. 29, §1º](#)).

6.3.2. O licitante será convocado para manifestação previamente a uma eventual desclassificação. ([IN nº 3/2018, art. 29, §2º](#)).

6.3.3. Constatada a existência de sanção, o licitante será reputado inabilitado, por falta de condição de participação.

6.4. Caso o licitante provisoriamente classificado em primeiro lugar tenha se utilizado de algum tratamento favorecido às ME/EPPs, o Agente de Contratação

verificará se faz jus ao benefício, em conformidade com os itens 3.2 e 3.4 deste edital.

6.5. Verificadas as condições de participação e de utilização do tratamento favorecido, o Agente de Contratação examinará a proposta classificada em primeiro lugar quanto à adequação ao objeto e à compatibilidade do preço em relação ao máximo estipulado para contratação neste Edital e em seus anexos, observado o disposto no [artigo 29 a 35 da IN SEGES nº 73, de 30 de setembro de 2022](#).

6.6. Será desclassificada a proposta vencedora que:

6.6.1. Contiver vícios insanáveis;

6.6.2. Não obedecer às especificações técnicas contidas no Projeto Executivo;

6.6.3. Apresentar preços inexequíveis ou permanecerem acima do preço máximo definido para a contratação;

6.6.4. Não tiverem sua exequibilidade demonstrada, quando exigido pela Administração;

6.6.5. Apresentar desconformidade com quaisquer outras exigências deste Edital ou seus anexos, desde que insanável.

6.7. Em contratação de serviços de engenharia, além das disposições acima, a análise de exequibilidade e sobrepreço considerará o seguinte:

6.8. Nos regimes de execução por tarefa, empreitada por preço global ou empreitada integral, semi-integrada ou integrada, a caracterização do sobrepreço se dará pela superação do valor global estimado;

6.9. No regime de empreitada por preço unitário, a caracterização do sobrepreço se dará pela superação do valor global estimado e pela superação de custo unitário tido como relevante, conforme planilha anexa ao edital;

6.10. No caso de serviços de engenharia, serão consideradas inexequíveis as propostas cujos valores forem inferiores a 75% (setenta e cinco por cento) do valor orçado pela Administração, independentemente do regime de execução.

6.11. Será exigida garantia adicional do licitante vencedor cuja proposta for inferior a 85% (oitenta e cinco por cento) do valor orçado pela Administração, equivalente à diferença entre este último e o valor da proposta, sem prejuízo das demais garantias exigíveis de acordo com a Lei.

6.12. Se houver indícios de inexequibilidade da proposta de preço, ou em caso da necessidade de esclarecimentos complementares, poderão ser efetuadas diligências, para que a empresa comprove a exequibilidade da proposta.

6.13. Caso o custo global estimado do objeto licitado tenha sido decomposto em seus respectivos custos unitários por meio de Planilha de Custos e Formação de Preços elaborada pela Administração, o licitante classificado em primeiro lugar será convocado para apresentar Planilha por ele elaborada, com os respectivos valores adequados ao valor final da sua proposta, sob pena de não aceitação da proposta.

6.13.1. Em se tratando de serviços de engenharia, o licitante vencedor será convocado a apresentar à Administração, por meio eletrônico, as planilhas com indicação dos quantitativos e dos custos unitários, seguindo o modelo elaborado pela Administração, bem como com detalhamento das Bonificações e Despesas Indiretas (BDI) e dos Encargos Sociais (ES), com os respectivos valores adequados ao valor final da proposta vencedora, admitida a utilização dos preços unitários, no caso de empreitada por preço global, empreitada integral, contratação semi-integrada e contratação integrada, exclusivamente para eventuais adequações indispensáveis no cronograma físico-financeiro e para balizar excepcional aditamento posterior do contrato.

6.14. Erros no preenchimento da planilha não constituem motivo para a desclassificação da proposta. A planilha poderá ser ajustada pelo licitante, no prazo indicado pelo sistema, desde que não haja majoração do preço e que se comprove que este é o bastante para arcar com todos os custos da contratação;

6.14.1. O ajuste de que trata este dispositivo se limita a sanar erros ou falhas que não alterem a substância das propostas;

6.14.2. Considera-se erro no preenchimento da planilha passível de correção a indicação de recolhimento de impostos e contribuições na forma do Simples Nacional, quando não cabível esse regime.

7. DA FASE DE HABILITAÇÃO

7.1. Os documentos previstos no **Projeto Básico**, necessários e suficientes para demonstrar a capacidade do licitante de realizar o objeto da licitação, serão exigidos para fins de habilitação, nos termos dos arts. 62 a 70 da Lei nº 14.133, de 2021. O julgamento da habilitação se processará mediante o exame dos documentos a seguir relacionados, os quais dizem respeito à:

- (A) Documentação relativa a habilitação jurídica;
- (B) Documentação relativa a habilitação econômico-financeira;
- (C) Documentação relativa a habilitação fiscal;
- (D) Documentação relativa a habilitação social e trabalhista;
- (E) Documentação relativa a qualificação técnica.

7.2. Quando permitida a participação de empresas estrangeiras que não funcionem no País, as exigências de habilitação serão atendidas mediante documentos equivalentes, inicialmente apresentados em tradução livre.

7.3. Na hipótese de o licitante vencedor ser empresa estrangeira que não funcione no País, para fins de assinatura do contrato, os documentos exigidos para a habilitação serão traduzidos por tradutor juramentado no País e apostilados nos termos do disposto no Decreto nº 8.660, de 29 de janeiro de 2016, ou de outro que venha a substituí-lo, ou consularizados pelos respectivos consulados ou embaixadas.

7.4. Os documentos exigidos para fins de habilitação poderão ser apresentados em original ou por cópia.

7.5. Os documentos exigidos para fins de habilitação poderão ser substituídos por registro cadastral emitido por órgão ou entidade pública, desde que o registro tenha sido feito em obediência ao disposto na Lei nº 14.133/2021.

7.6. Será verificado se o licitante apresentou declaração de que atende aos requisitos de habilitação, e o declarante responderá pela veracidade das informações prestadas, na forma da lei (art. 63, I, da Lei nº 14.133/2021).

7.7. Será verificado se o licitante apresentou no sistema, sob pena de inabilitação, a declaração de que cumpre as exigências de reserva de cargos para pessoa com deficiência e para reabilitado da Previdência Social, previstas em lei e em outras normas específicas.

7.8. O licitante deverá apresentar, sob pena de desclassificação, declaração de que suas propostas econômicas compreendem a integralidade dos custos para atendimento dos direitos trabalhistas assegurados na Constituição Federal, nas leis trabalhistas, nas normas infralegais, nas convenções coletivas de trabalho e nos termos de ajustamento de conduta vigentes na data de entrega das propostas.

7.9. Considerando que na presente contratação a avaliação prévia do local de execução é imprescindível para o conhecimento pleno das condições e peculiaridades do objeto a ser contratado, o licitante deve atestar, sob pena de inabilitação, que conhece o local e as condições de realização do serviço, assegurado a ele o direito de realização de vistoria prévia.

7.10. O licitante que optar por realizar vistoria prévia terá disponibilizado pela Administração data e horário exclusivos, a ser agendado através do e-mail: licitacao@camocim.ce.gov.br / licitacoescamocim@gmail.com, de modo que seu agendamento não coincida com o agendamento de outros licitantes.

7.11. Caso o licitante opte por não realizar vistoria, poderá substituir a declaração exigida no presente item por declaração formal assinada pelo seu responsável técnico acerca do conhecimento pleno das condições e peculiaridades da contratação.

7.12. A habilitação será verificada por meio dos arquivos anexados na Plataforma Licita Mais Brasil. O licitante poderá se antecipar e já anexar seus documentos durante o cadastro da proposta inicial.

7.12.1. Durante a fase de habilitação somente o licitante primeiro colocado deverá encaminhar seus arquivos para análise, no prazo de duas horas. Para isso o

licitante deverá selecionar os documentos anexados e encaminhar para a análise do Agente de Contratação;

7.12.2. O licitante deve se atentar as regras de funcionamento da Plataforma Licita Mais Brasil, e caso surjam dúvidas ele poderá entrar em contato com o time de suporte.

7.12.3. Somente haverá a necessidade de comprovação do preenchimento de requisitos mediante apresentação dos documentos originais não-digitais quando houver dúvida em relação à integridade do documento digital ou quando a lei expressamente o exigir. (IN nº 3/2018, art. 4º, §1º, e art. 6º, §4º).

7.13. É de responsabilidade do licitante conferir a exatidão dos seus dados cadastrais na Plataforma e mantê-los atualizados junto aos órgãos responsáveis pela informação, devendo proceder, imediatamente, à correção ou à alteração dos registros tão logo identifique incorreção ou aqueles se tornem desatualizados. (IN nº 3/2018, art. 7º, caput).

7.13.1. A não observância do disposto no item anterior poderá ensejar desclassificação no momento da habilitação. (IN nº 3/2018, art. 7º, parágrafo único).

7.14. A verificação pelo Agente de Contratação, em sítios eletrônicos oficiais de órgãos e entidades emissores de certidões constitui meio legal de prova, para fins de habilitação.

7.14.1. Os documentos relativos à regularidade fiscal que constem do Projeto Básico somente serão exigidos, em qualquer caso, em momento posterior ao julgamento das propostas, e apenas do licitante mais bem classificado.

7.15. Após a entrega dos documentos para habilitação, não será permitida a substituição ou a apresentação de novos documentos, salvo em sede de diligência, para (Lei 14.133/21, art. 64, e IN 73/2022, art. 39, §4º):

7.15.1. complementação de informações acerca dos documentos já apresentados pelos licitantes e desde que necessária para apurar fatos existentes à época da abertura do certame; e

7.15.2. atualização de documentos cuja validade tenha expirado após a data de recebimento das propostas;

7.16. Na análise dos documentos de habilitação, a comissão de contratação poderá sanar erros ou falhas, que não alterem a substância dos documentos e sua validade jurídica, mediante decisão fundamentada, registrada em ata e acessível a todos, atribuindo-lhes eficácia para fins de habilitação e classificação.

7.17. Na hipótese de o licitante não atender às exigências para habilitação, o Agente de Contratação examinará a proposta subsequente e assim sucessivamente, na ordem de classificação, até a apuração de uma proposta que atenda ao presente edital, observado o prazo disposto no subitem 7.12.1.

7.18. Somente serão disponibilizados para acesso público os documentos de habilitação do licitante cuja proposta atenda ao edital de licitação, após concluídos os procedimentos de que trata o subitem anterior.

7.19. A comprovação de regularidade fiscal e trabalhista das microempresas e das empresas de pequeno porte somente será exigida para efeito de contratação, e não como condição para participação na licitação (art. 4º do Decreto nº 8.538/2015).

7.20. Quando a fase de habilitação anteceder a de julgamento e já tiver sido encerrada, não caberá exclusão de licitante por motivo relacionado à habilitação, salvo em razão de fatos supervenientes ou só conhecidos após o julgamento.

8. DOS RECURSOS

8.1. A interposição de recurso referente ao julgamento das propostas, à habilitação ou inabilitação de licitantes, à anulação ou revogação da licitação, observará o disposto no art. 165 da Lei nº 14.133, de 2021.

8.2. O prazo recursal é de 3 (três) dias úteis, contados da data de intimação ou de lavratura da ata.

8.3. Quando o recurso apresentado impugnar o julgamento das propostas ou o ato de habilitação ou inabilitação do licitante:

8.3.1. a intenção de recorrer deverá ser manifestada imediatamente, sob pena de preclusão;

8.3.2. o prazo para a manifestação da intenção de recorrer será 10 (dez) minutos.

8.3.3. o prazo para apresentação das razões recursais será iniciado na data de intimação ou de lavratura da ata de habilitação ou inabilitação;

8.4. Os recursos deverão ser encaminhados em campo próprio do sistema.

8.5. O recurso será dirigido à autoridade que tiver editado o ato ou proferido a decisão recorrida, a qual poderá reconsiderar sua decisão no prazo de 3 (três) dias úteis, ou, nesse mesmo prazo, encaminhar recurso para a autoridade superior, a qual deverá proferir sua decisão no prazo de 10 (dez) dias úteis, contado do recebimento dos autos.

8.6. Os recursos interpostos fora do prazo não serão conhecidos.

8.7. O prazo para apresentação de contrarrazões ao recurso pelos demais licitantes será de 3 (três) dias úteis, contados da data da intimação pessoal ou da divulgação da interposição do recurso, assegurada a vista imediata dos elementos indispensáveis à defesa de seus interesses.

8.8. O recurso e o pedido de reconsideração terão efeito suspensivo do ato ou da decisão recorrida até que sobrevenha decisão final da autoridade competente.

8.9. O acolhimento do recurso invalida tão somente os atos insuscetíveis de aproveitamento.

8.10. Os autos do processo permanecerão com vista franqueada aos interessados no sítio eletrônico <https://www.licitamaisbrasil.com.br>.

9. DAS INFRAÇÕES ADMINISTRATIVAS E SANÇÕES

9.1. Comete infração administrativa, nos termos da lei, o licitante que, com dolo ou culpa:

9.1.1. deixar de entregar a documentação exigida para o certame ou não entregar qualquer documento que tenha sido solicitado pelo/a Agente de Contratação/a durante o certame;

9.1.2. Salvo em decorrência de fato superveniente devidamente justificado, não manter a proposta em especial quando:

9.1.2.1. não enviar a proposta adequada ao último lance ofertado ou após a negociação;

9.1.2.2. recusar-se a enviar o detalhamento da proposta quando exigível;

9.1.2.3. pedir para ser desclassificado quando encerrada a etapa competitiva; ou

9.1.2.4. deixar de apresentar amostra;

9.1.2.5. apresentar proposta em desacordo com as especificações do edital;

9.1.3. não celebrar o contrato ou não entregar a documentação exigida para a contratação, quando convocado dentro do prazo de validade de sua proposta;

9.1.3.1. recusar-se, sem justificativa, a assinar o contrato ou a aceitar ou retirar o instrumento equivalente no prazo estabelecido pela Administração;

9.1.4. apresentar declaração ou documentação falsa exigida para o certame ou prestar declaração falsa durante a licitação

9.1.5. fraudar a licitação

9.1.6. comportar-se de modo inidôneo ou cometer fraude de qualquer natureza, em especial quando:

9.1.6.1. agir em conluio ou em desconformidade com a lei;

9.1.6.2. induzir deliberadamente a erro no julgamento;

9.1.7. praticar atos ilícitos com vistas a frustrar os objetivos da licitação

9.1.8. praticar ato lesivo previsto no art. 5º da Lei n.º 12.846, de 2013.

9.2. Com fulcro na [Lei nº 14.133, de 2021](#), a Administração poderá, garantida a prévia defesa, aplicar aos licitantes e/ou adjudicatários as seguintes sanções, sem prejuízo das responsabilidades civil e criminal:

9.2.1. advertência;

9.2.2. multa;

9.2.3. impedimento de licitar e contratar e

9.2.4. declaração de inidoneidade para licitar ou contratar, enquanto perdurarem os motivos determinantes da punição ou até que seja promovida sua reabilitação perante a própria autoridade que aplicou a penalidade.

9.3. Na aplicação das sanções serão considerados:

9.3.1. a natureza e a gravidade da infração cometida.

9.3.2. as peculiaridades do caso concreto

9.3.3. as circunstâncias agravantes ou atenuantes

9.3.4. os danos que dela provierem para a Administração Pública

9.3.5. a implantação ou o aperfeiçoamento de programa de integridade, conforme normas e orientações dos órgãos de controle.

9.4. A multa será recolhida em percentual de 0,5% a 30% incidente sobre o valor do contrato licitado, recolhida no prazo máximo de 30 (trinta) dias úteis, a contar da comunicação oficial.

9.4.1. Para as infrações previstas nos itens 9.1.1, 9.1.2 e 9.1.3, a multa será de 10% do valor do contrato licitado.

9.4.2. Para as infrações previstas nos itens 9.1.4, 9.1.5, 9.1.6, 9.1.7 e 9.1.8, a multa será de 20% do valor do contrato licitado.

9.5. As sanções de advertência, impedimento de licitar e contratar e declaração de inidoneidade para licitar ou contratar poderão ser aplicadas, cumulativamente ou não, à penalidade de multa.

9.6. Na aplicação da sanção de multa será facultada a defesa do interessado no prazo de 15 (quinze) dias úteis, contado da data de sua intimação.

9.7. A sanção de impedimento de licitar e contratar será aplicada ao responsável em decorrência das infrações administrativas relacionadas nos itens 9.1.1, 9.1.2 e 9.1.3, quando não se justificar a imposição de penalidade mais grave,

e impedirá o responsável de licitar e contratar no âmbito da Administração Pública direta e indireta do ente federativo a qual pertencer o órgão ou entidade, pelo prazo máximo de 3 (três) anos.

9.8. Poderá ser aplicada ao responsável a sanção de declaração de inidoneidade para licitar ou contratar, em decorrência da prática das infrações dispostas nos itens 9.1.4, 9.1.5, 9.1.6, 9.1.7 e 9.1.8, bem como pelas infrações administrativas previstas nos itens 9.1.1, 9.1.2 e 9.1.3 que justifiquem a imposição de penalidade mais grave que a sanção de impedimento de licitar e contratar, cuja duração observará o prazo previsto no art. 156, §5º, da Lei n.º 14.133/2021.

9.9. A recusa injustificada do adjudicatário em assinar o contrato ou em aceitar ou retirar o instrumento equivalente no prazo estabelecido pela Administração, descrita no item 9.1.3, caracterizará o descumprimento total da obrigação assumida e o sujeitará às penalidades e à imediata perda da garantia de proposta em favor do órgão ou entidade promotora da licitação, nos termos do art. 45, §4º da IN SEGES/ME n.º 73, de 2022.

9.10. A apuração de responsabilidade relacionadas às sanções de impedimento de licitar e contratar e de declaração de inidoneidade para licitar ou contratar demandará a instauração de processo de responsabilização a ser conduzido por comissão composta por 2 (dois) ou mais servidores estáveis, que avaliará fatos e circunstâncias conhecidos e intimará o licitante ou o adjudicatário para, no prazo de 15 (quinze) dias úteis, contado da data de sua intimação, apresentar defesa escrita e especificar as provas que pretenda produzir.

9.11. Caberá recurso no prazo de 15 (quinze) dias úteis da aplicação das sanções de advertência, multa e impedimento de licitar e contratar, contado da data da intimação, o qual será dirigido à autoridade que tiver proferido a decisão recorrida, que, se não a reconsiderar no prazo de 5 (cinco) dias úteis, encaminhará o recurso com sua motivação à autoridade superior, que deverá proferir sua decisão no prazo máximo de 20 (vinte) dias úteis, contado do recebimento dos autos.

9.12. Caberá a apresentação de pedido de reconsideração da aplicação da sanção de declaração de inidoneidade para licitar ou contratar no prazo de 15

(quinze) dias úteis, contado da data da intimação, e decidido no prazo máximo de 20 (vinte) dias úteis, contado do seu recebimento.

9.13. O recurso e o pedido de reconsideração terão efeito suspensivo do ato ou da decisão recorrida até que sobrevenha decisão final da autoridade competente.

9.14. A aplicação das sanções previstas neste edital não exclui, em hipótese alguma, a obrigação de reparação integral dos danos causados a Administração Pública Municipal.

10. DA IMPUGNAÇÃO AO EDITAL E DO PEDIDO DE ESCLARECIMENTO

10.1. Qualquer pessoa é parte legítima para impugnar este Edital por irregularidade na aplicação da Lei nº 14.133, de 2021, devendo protocolar o pedido até 3 (três) dias úteis antes da data da abertura do certame.

10.2. A resposta à impugnação ou ao pedido de esclarecimento será divulgado em sítio eletrônico oficial no prazo de até 3 (três) dias úteis, limitado ao último dia útil anterior à data da abertura do certame.

10.3. A impugnação e o pedido de esclarecimento deverão ser realizados por forma eletrônica, diretamente através de campo específico da Plataforma Licita Mais Brasil, <https://www.licitamaisbrasil.com.br>.

10.4. Os licitantes interessados em solicitar esclarecimentos ou impugnar o processo deverão realizar um Cadastro Simples na Plataforma, que é totalmente gratuito.

10.4.1. A concessão de efeito suspensivo à impugnação é medida excepcional e deverá ser motivada pelo Agente de Contratação, nos autos do processo de licitação.

10.5. Acolhida a impugnação, será definida e publicada nova data para a realização do certame.

11. GARANTIA

11.1. A obra terá garantia de 05 (cinco) anos contados a partir do recebimento definitivo dos serviços e obras, por sua qualidade e segurança nos termos do artigo 618 do Código Civil Brasileiro.

Da garantia de execução do contrato

11.2. adjudicatário prestará garantia de execução do contrato, nos moldes do art. 96 da Lei nº 14.133/21, com validade durante a execução do contrato e por 90 (noventa) dias após o término da vigência contratual, em valor correspondente a 5% do valor inicial do contrato.

11.3. No prazo máximo de 10 (dez) dias úteis, prorrogáveis por igual período, a critério do contratante, contados da assinatura do contrato, a contratada deverá apresentar comprovante de prestação de garantia, podendo optar por:

a) Caução em dinheiro ou títulos da dívida pública emitidos sob a forma escritural, mediante registro em sistema centralizado de liquidação e de custódia autorizado pelo Banco Central do Brasil, e avaliados por seus valores econômicos, conforme definido pelo Ministério da Economia. No caso de caução em dinheiro, o valor deverá ser depositado na conta: Banco do Brasil, agência 39-6, conta corrente nº 15304-4,

b) Seguro-garantia;

c) Fiança bancária emitida por banco ou instituição financeira devidamente autorizada a operar no País pelo Banco Central do Brasil.

11.4. Caso a contratada optar pela modalidade prevista na alínea “b” do item anterior, terá o prazo mínimo de 1 (um) mês, contado da data de homologação da licitação e anterior à assinatura do contrato para a prestação da garantia.

11.5. Inobservância do prazo fixado para apresentação da garantia acarretará a aplicação de multa de 0,07% (sete centésimos por cento) do valor do contrato por dia de atraso, observando o máximo de 2% (dois por cento).

11.6. A garantia assegurará, qualquer que seja a modalidade escolhida, o pagamento de:

- a) Prejuízos advindos do não cumprimento do objeto do contrato e do não adimplemento das demais obrigações nele previstas;
- b) Prejuízos diretos causados à Administração, decorrentes de culpa ou dolo durante a execução do contrato;
- c) Multas moratórias e punitivas aplicadas pela Administração à contratada;
- d) Obrigações trabalhistas e previdenciárias de qualquer natureza e para com o FGTS, não adimplidas pela contratada, quando couber.

11.7. A garantia prestada pelo contratado será liberada ou restituída após a fiel execução do contrato ou após a sua extinção por culpa exclusiva da Administração e, quando em dinheiro, atualizada monetariamente. Em ambos os casos o prazo para liberação ou restituição será de até 90 (noventa) dias.

Da garantia de proposta

11.8. **NO DOCUMENTOS DE PROPOSTA INICIAL DEVERÁ APRESENTAR EM ANEXO A PROPOSTA, GARANTIA DA PROPOSTA DE PREÇOS NO MONTANTE DE 1% (UM POR CENTO) DO ORÇADO PELA PREFEITURA MUNICIPAL DE CAMOCIM, REFERENTE AO OBJETO EM QUESTÃO**, e será devolvida ao(s) licitante(s) no prazo de 10 (dez) dias úteis, contado da assinatura do contrato ou da data em que for declarada fracassada a licitação.

11.8.1. Valores das garantias das propostas que deverão ser apresentados, obedecendo ao subitem anterior, pelo licitante vencedor do melhor lance proposto após a fase de lances.

12. DAS DISPOSIÇÕES GERAIS

12.1. Será divulgada ata da sessão pública no sistema eletrônico.

12.2. Não havendo expediente ou ocorrendo qualquer fato superveniente que impeça a realização do certame na data marcada, a sessão será automaticamente transferida para o primeiro dia útil subsequente, no mesmo

horário anteriormente estabelecido, desde que não haja comunicação em contrário, pelo Agente de Contratação.

12.3. Todas as referências de tempo no Edital, no aviso e durante a sessão pública observarão o horário de Brasília - DF.

12.4. A homologação do resultado desta licitação não implicará direito à contratação.

12.5. As normas disciplinadoras da licitação serão sempre interpretadas em favor da ampliação da disputa entre os interessados, desde que não comprometam o interesse da Administração, o princípio da isonomia, a finalidade e a segurança da contratação.

12.6. Os licitantes assumem todos os custos de preparação e apresentação de suas propostas e a Administração não será, em nenhum caso, responsável por esses custos, independentemente da condução ou do resultado do processo licitatório.

12.7. Na contagem dos prazos estabelecidos neste Edital e seus Anexos, excluir-se-á o dia do início e incluir-se-á o do vencimento. Só se iniciam e vencem os prazos em dias de expediente na Administração.

12.8. O desatendimento de exigências formais não essenciais não importará o afastamento do licitante, desde que seja possível o aproveitamento do ato, observados os princípios da isonomia e do interesse público.

12.9. Em caso de divergência entre disposições deste Edital e de seus anexos ou demais peças que compõem o processo, prevalecerá as deste Edital.

12.10. O Edital e seus anexos estão disponíveis, na íntegra, no Portal Nacional de Contratações Públicas (PNCP) e nos endereços eletrônicos <https://www.licitamaisbrasil.com.br> e <https://municipios-licitacoes.tce.ce.gov.br/>.

12.11. Integram este Edital, para todos os fins e efeitos, os seguintes anexos:

12.11.1. ANEXO I - Projeto Básico

12.11.1.1. Apêndice I do Anexo I – Estudo Técnico Preliminar

12.11.2. Apêndice II do Anexo I - Projeto Executivo

12.11.3. ANEXO II - Declarações

12.11.4. ANEXO III – Minuta de Termo de Contrato

Camocim/CE, 07 de maio de 2026.

Marciana de Araújo Almeida
Secretaria Municipal da Educação

ANEXO I - PROJETO BÁSICO

PROJETO BÁSICO

CONCORRÊNCIA ELETRÔNICA(O) Nº 2026.05.07.001

1. CONDIÇÕES GERAIS DA CONTRATAÇÃO

1.1. Contratação de empresa para execução dos Serviços de Reforma e ampliação da Escola de Ensino Fundamental Antônio Teixeira de França, na localidade de Lago Grande, no município de Camocim/CE.

ITEM	DESCRIÇÃO	UNID.	QUANT
01	Serviços de Reforma e ampliação da Escola de Ensino Fundamental Antônio Teixeira de França, na localidade de Lago Grande, no município de Camocim/CE.	SERVIÇO	1,00

1.2. O(s) serviço(s) objeto desta contratação são caracterizados como de obras, conforme justificativa constante do Estudo Técnico Preliminar.

1.3. O prazo de vigência da contratação é de **5 (cinco) meses**, na forma do artigo 105 da Lei nº 14.133, de 2021, podendo ser prorrogado na forma do Art. 107 da Lei 4.133/21.

1.4. O contrato oferece maior detalhamento das regras que serão aplicadas em relação à vigência da contratação.

2. FUNDAMENTAÇÃO E DESCRIÇÃO DA NECESSIDADE DA CONTRATAÇÃO

2.1. A Fundamentação da Contratação e de seus quantitativos encontra-se pormenorizada em tópico específico dos Estudos Técnicos Preliminares, apêndice deste Termo de Referência.

2.2. No que se refere à fundamentação legal e à escolha da modalidade licitatória, esta contratação baseia-se no Art. 28, inciso II, da Lei nº 14.133/2021, que estabelece a Concorrência como a modalidade adequada para contratação de obras e serviços de engenharia. Considerando o vulto e a complexidade técnica da obra, optou-se pela modalidade Concorrência na forma Eletrônica, conforme previsto nos §§ 1º e 2º do referido artigo, com o objetivo de ampliar a competitividade, assegurar maior transparência, economicidade e isonomia entre os licitantes, em consonância com os princípios da nova Lei de Licitações e Contratos.

3. DESCRIÇÃO DA SOLUÇÃO COMO UM TODO CONSIDERADO O CICLO DE VIDA DO OBJETO

3.1. A descrição da solução como um todo encontra-se pormenorizada em tópico específico dos Estudos Técnicos Preliminares, apêndice deste Termo de Referência.

4. REQUISITOS DA CONTRATAÇÃO

4.1. Além dos critérios de sustentabilidade eventualmente inseridos na descrição do objeto, devem ser atendidos os seguintes requisitos, que se baseiam no Guia Nacional de Contratações Sustentáveis:

4.1.1. Garantir, que antes, durante e após as construções, sejam feitas ações que reduzam os impactos ambientais;

4.1.2. Todos os materiais e equipamentos utilizados na execução do serviço sejam caracterizados por componentes sustentáveis, em conformidade com as normativas aplicáveis

4.2. Não é admitida a subcontratação do objeto contratual. A vedação à subcontratação justifica-se pela necessidade de garantir o controle integral da execução dos serviços, tendo em vista a complexidade e a interdependência das etapas da reforma e ampliação da escola. A centralização em uma única empresa assegura melhor gestão, padronização da qualidade, cumprimento de prazos e responsabilização direta, evitando falhas de coordenação e riscos à execução. Além disso, a qualificação técnica exigida é suficiente para que a contratada execute integralmente o objeto, não havendo necessidade de subcontratação.

4.3. Será exigida a garantia da contratação de que tratam os arts. 96 e seguintes da Lei nº 14.133, de 2021, no percentual e condições descritas nas cláusulas do contrato.

4.4. Em caso de opção pelo seguro-garantia, a parte adjudicatária deverá apresentá-la, no máximo, até a data de assinatura do contrato.

4.5. A garantia, nas modalidades caução e fiança bancária, deverá ser prestada em até 10 dias úteis após a assinatura do contrato.

4.6. O contrato oferece maior detalhamento das regras que serão aplicadas em relação à garantia da contratação.

4.7. A avaliação prévia do local de execução dos serviços é imprescindível para o conhecimento pleno das condições e peculiaridades do objeto a ser contratado,

sendo assegurado ao interessado o direito de realização de vistoria prévia, acompanhado por servidor designado para esse fim, de segunda à sexta-feira, das 08 horas às 14 horas.

4.8. Serão disponibilizados data e horário diferentes aos interessados em realizar a vistoria prévia.

4.9. Para a vistoria, o representante legal da empresa ou responsável técnico deverá estar devidamente identificado, apresentando documento de identidade civil e documento expedido pela empresa comprovando sua habilitação para a realização da vistoria.

4.10. Caso o licitante opte por não realizar a vistoria, deverá prestar declaração formal assinada pelo responsável técnico do licitante acerca do conhecimento pleno das condições e peculiaridades da contratação.

4.11. A não realização da vistoria não poderá embasar posteriores alegações de desconhecimento das instalações, dúvidas ou esquecimentos de quaisquer detalhes dos locais da prestação dos serviços, devendo o contratado assumir os ônus dos serviços decorrentes.

5. MODELO DE EXECUÇÃO DO OBJETO

5.1. A execução do objeto seguirá a seguinte dinâmica:

5.1.1. Início da execução do objeto: 05 (cinco) dias da emissão da ordem de serviço;

5.1.2. Todos os serviços referentes ao objeto, deverão ser executados seguindo procedimentos e normas específicas para cada procedimento, descritos no memorial descritivo anexo à este termo de referência;

5.1.3. A execução das etapas do objeto deve seguir o estabelecido no cronograma físico financeiro anexo ao Projeto Básico.

5.2. Os serviços serão prestados na localidade de Lago Grande no município de Camocim, CE.

5.3. Os serviços serão prestados em horário estabelecido junto a empresa contratada.

5.4. Para a perfeita execução dos serviços, a Contratada deverá disponibilizar os materiais, equipamentos, ferramentas e utensílios necessários para a perfeita execução do objeto, nas quantidades estimadas e qualidades citadas nas especificações técnicas do projeto executivo, anexo a este Termo de Referência.

5.5. A demanda do órgão tem como base as seguintes características:

5.5.1. A licitante deve ter pleno conhecimento do local, nos termos citados anteriormente no item 4.7 deste Termo de Referência;

5.5.2. Os preços dos serviços presentes na proposta devem conter todos os gastos inerentes ao serviço executado.

5.6. O prazo de garantia será de no mínimo 5 (cinco) anos, a contar do recebimento definitivo, sem prejuízo da garantia legal estabelecida na Lei nº 8.078, de 11 de setembro de 1990 (Código de Defesa do Consumidor), e das garantias específicas oferecidas pelos fabricantes. A Contratada deverá assegurar a manutenção e assistência técnica, quando aplicável, durante o período de garantia

5.7. Não serão necessários procedimentos de transição e finalização do contrato devido às características do objeto.

6. MODELO DE GESTÃO DO CONTRATO

6.1. O contrato deverá ser executado fielmente pelas partes, de acordo com as cláusulas avençadas e as normas da [Lei nº 14.133, de 2021](#), e cada parte responderá pelas consequências de sua inexecução total ou parcial.

6.2. Em caso de impedimento, ordem de paralisação ou suspensão do contrato, o cronograma de execução será prorrogado automaticamente pelo tempo correspondente, anotadas tais circunstâncias mediante simples apostila.

6.3. As comunicações entre o órgão ou entidade e a contratada devem ser realizadas por escrito sempre que o ato exigir tal formalidade, admitindo-se o uso de mensagem eletrônica para esse fim.

6.4. O órgão ou entidade poderá convocar representante da empresa para adoção de providências que devam ser cumpridas de imediato.

6.5. Após a assinatura do contrato ou instrumento equivalente, o órgão ou entidade poderá convocar o representante da empresa contratada para reunião inicial para apresentação do plano de fiscalização, que conterá informações acerca das obrigações contratuais, dos mecanismos de fiscalização, das estratégias para execução do objeto, do plano complementar de execução da contratada, quando houver, do método de aferição dos resultados e das sanções aplicáveis, dentre outros.

6.6. A Contratada designará formalmente o preposto da empresa, antes do início da prestação dos serviços, indicando no instrumento os poderes e deveres em relação à execução do objeto contratado.

6.7. A Contratada deverá manter preposto da empresa no local da execução do objeto durante todo o período de execução do objeto

6.8. A Contratante poderá recusar, desde que justificadamente, a indicação ou a manutenção do preposto da empresa, hipótese em que a Contratada designará outro para o exercício da atividade.

6.9. A execução do contrato deverá ser acompanhada e fiscalizada pelo(s) fiscal(is) do contrato, ou pelos respectivos substitutos (Lei nº 14.133, de 2021, art. 117, caput).

6.10. O fiscal técnico do contrato acompanhará a execução do contrato, para que sejam cumpridas todas as condições estabelecidas no contrato, de modo a assegurar os melhores resultados para a Administração. (Decreto nº 11.246, de 2022, art. 22, VI);

6.11. O fiscal técnico do contrato anotar no histórico de gerenciamento do contrato todas as ocorrências relacionadas à execução do contrato, com a descrição do que for necessário para a regularização das faltas ou dos defeitos observados. (Lei nº 14.133, de 2021, art. 117, §1º e Decreto nº 11.246, de 2022, art. 22, II);

6.12. Identificada qualquer inexecução ou irregularidade, o fiscal técnico do contrato emitirá notificações para a correção da execução do contrato, determinando prazo para a correção. (Decreto nº 11.246, de 2022, art. 22, III);

6.13. O fiscal técnico do contrato informará ao gestor do contrato, em tempo hábil, a situação que demandar decisão ou adoção de medidas que ultrapassem sua competência, para que adote as medidas necessárias e saneadoras, se for o caso. (Decreto nº 11.246, de 2022, art. 22, IV);

6.14. No caso de ocorrências que possam inviabilizar a execução do contrato nas datas aprezadas, o fiscal técnico do contrato comunicará o fato imediatamente ao gestor do contrato. (Decreto nº 11.246, de 2022, art. 22, V);

6.15. O fiscal técnico do contrato comunicará ao gestor do contrato, em tempo hábil, o término do contrato sob sua responsabilidade, com vistas à tempestiva renovação ou à prorrogação contratual (Decreto nº 11.246, de 2022, art. 22, VII).

6.16. O fiscal administrativo do contrato verificará a manutenção das condições de habilitação da contratada, acompanhará o empenho, o pagamento, as garantias, as glosas e a formalização de apostilamento e termos aditivos, solicitando quaisquer documentos comprobatórios pertinentes, caso necessário (Art. 23, I e II, do Decreto nº 11.246, de 2022).

6.17. Caso ocorra descumprimento das obrigações contratuais, o fiscal administrativo do contrato atuará tempestivamente na solução do problema, reportando ao gestor do contrato para que tome as providências cabíveis, quando ultrapassar a sua competência; (Decreto nº 11.246, de 2022, art. 23, IV).

Gestor do Contrato

6.18. O gestor do contrato coordenará a atualização do processo de acompanhamento e fiscalização do contrato contendo todos os registros formais da execução no histórico de gerenciamento do contrato, a exemplo da ordem de serviço, do registro de ocorrências, das alterações e das prorrogações contratuais, elaborando relatório com vistas à verificação da necessidade de adequações do contrato para fins de atendimento da finalidade da administração. (Decreto nº 11.246, de 2022, art. 21, IV).

6.19. O gestor do contrato acompanhará os registros realizados pelos fiscais do contrato, de todas as ocorrências relacionadas à execução do contrato e as medidas adotadas, informando, se for o caso, à autoridade superior àquelas que ultrapassarem a sua competência. (Decreto nº 11.246, de 2022, art. 21, II).

6.20. O gestor do contrato acompanhará a manutenção das condições de habilitação da contratada, para fins de empenho de despesa e pagamento, e anotará os problemas que obstem o fluxo normal da liquidação e do pagamento da despesa no relatório de riscos eventuais. (Decreto nº 11.246, de 2022, art. 21, III).

6.21. O gestor do contrato emitirá documento comprobatório da avaliação realizada pelos fiscais técnico e administrativo quanto ao cumprimento de obrigações assumidas pelo contratado, com menção ao seu desempenho na execução contratual, baseado nos indicadores objetivamente definidos e aferidos, e a eventuais penalidades aplicadas, devendo constar do cadastro de atesto de cumprimento de obrigações. (Decreto nº 11.246, de 2022, art. 21, VIII).

6.22. O gestor do contrato tomará providências para a formalização de processo administrativo de responsabilização para fins de aplicação de sanções, a ser conduzido pela comissão de que trata o art. 158 da Lei nº 14.133, de 2021, ou pelo

agente ou pelo setor com competência para tal, conforme o caso. (Decreto nº 11.246, de 2022, art. 21, X).

6.23. O gestor do contrato deverá elaborar relatório final com informações sobre a consecução dos objetivos que tenham justificado a contratação e eventuais condutas a serem adotadas para o aprimoramento das atividades da Administração. (Decreto nº 11.246, de 2022, art. 21, VI).

6.24. O gestor do contrato deverá enviar a documentação pertinente ao setor de contratos para a formalização dos procedimentos de liquidação e pagamento, no valor dimensionado pela fiscalização e gestão nos termos do contrato.

7. CRITÉRIOS DE MEDIÇÃO E PAGAMENTO

7.1. A avaliação da execução do objeto utilizará o disposto neste item, sempre observando a unidade de medida executada para cada um dos itens inerentes à execução do objeto.

7.1.1. Será indicada a retenção ou glosa no pagamento, proporcional à irregularidade verificada, sem prejuízo das sanções cabíveis, caso se constate que a Contratada:

7.1.1.1. não produzir os resultados acordados,

7.1.1.2. deixar de executar, ou não executar com a qualidade mínima exigida as atividades contratadas; ou

7.1.1.3. deixar de utilizar materiais e recursos humanos exigidos para a execução do serviço, ou utilizá-los com qualidade ou quantidade inferior à demandada.

7.2. A aferição da execução contratual para fins de pagamento considerará os seguintes critérios:

7.2.1. Unidade de medida do serviço executado;

7.2.2. Quantidade executada do serviço;

7.2.3. Qualidade do serviço executado.

7.3. Ao final de cada etapa da execução contratual, conforme previsto no Cronograma Físico-Financeiro, o Contratado apresentará a medição prévia dos serviços executados no período, por meio de planilha e memória de cálculo detalhada.

7.3.1. Uma etapa será considerada efetivamente concluída quando os serviços previstos para aquela etapa, no Cronograma Físico-Financeiro, estiverem executados em sua totalidade.

7.3.2. O contratado também apresentará, a cada medição, os documentos comprobatórios da procedência legal dos produtos e subprodutos florestais utilizados naquela etapa da execução contratual, quando for o caso.

7.4. Os serviços serão recebidos provisoriamente, no prazo de 10 (dez) dias, pelos fiscais técnico e administrativo, mediante termos detalhados, quando verificado o cumprimento das exigências de caráter técnico e administrativo. (Art. 140, I, a, da Lei nº 14.133 e Arts. 22, X e 23, VII do Decreto nº 11.246, de 2022).

7.4.1. O prazo da disposição acima será contado do recebimento de comunicação de cobrança oriunda do contratado com a comprovação da prestação dos serviços a que se referem a parcela a ser paga.

7.4.2. O fiscal técnico do contrato realizará o recebimento provisório do objeto do contrato mediante termo detalhado que comprove o cumprimento das exigências de caráter técnico. (Art. 22, X, Decreto nº 11.246, de 2022).

7.4.3. O fiscal administrativo do contrato realizará o recebimento provisório do objeto do contrato mediante termo detalhado que comprove o cumprimento das exigências de caráter administrativo. (Art. 23, VII, Decreto nº 11.246, de 2022)

7.4.4. Para efeito de recebimento provisório, ao final de cada período de faturamento, o fiscal técnico do contrato irá apurar o resultado das avaliações da execução do objeto e, se for o caso, a análise do desempenho e qualidade da prestação dos serviços realizados em consonância com os indicadores previstos, que poderá resultar no redimensionamento de valores a serem pagos à contratada, registrando em relatório a ser encaminhado ao gestor do contrato.

7.4.5. Será considerado como ocorrido o recebimento provisório com a entrega do termo detalhado ou, em havendo mais de um a ser feito, com a entrega do último.

7.4.6. O Contratado fica obrigado a reparar, corrigir, remover, reconstruir ou substituir, às suas expensas, no todo ou em parte, o objeto em que se verificarem vícios, defeitos ou incorreções resultantes da execução ou materiais empregados, cabendo à fiscalização não atestar a última e/ou única medição de serviços até que sejam sanadas todas as eventuais pendências que possam vir a ser apontadas no Recebimento Provisório.

7.4.7. A fiscalização não efetuará o ateste da última e/ou única medição de serviços até que sejam sanadas todas as eventuais pendências que possam vir a ser apontadas no Recebimento Provisório. (Art. 119 c/c art. 140 da Lei nº 14133, de 2021)

7.4.8. O recebimento provisório também ficará sujeito, quando cabível, à conclusão de todos os testes de campo e à entrega dos Manuais e Instruções exigíveis.

7.4.9. Os serviços poderão ser rejeitados, no todo ou em parte, quando em desacordo com as especificações constantes neste Termo de Referência e na proposta, sem prejuízo da aplicação das penalidades.

7.5. Quando a fiscalização for exercida por um único servidor, o Termo Detalhado deverá conter o registro, a análise e a conclusão acerca das ocorrências na execução do contrato, em relação à fiscalização técnica e administrativa e demais documentos que julgar necessários, devendo encaminhá-los ao gestor do contrato para recebimento definitivo.

7.6. Os serviços serão recebidos definitivamente no prazo de 90 (noventa) dias, contados do recebimento provisório, por servidor ou comissão designada pela autoridade competente, após a verificação da qualidade e quantidade do serviço e consequente aceitação mediante termo detalhado, obedecendo os seguintes procedimentos:

7.6.1. Emitir documento comprobatório da avaliação realizada pelos fiscais técnico e administrativo, no cumprimento de obrigações assumidas pelo contratado, com menção ao seu desempenho na execução contratual, baseado em indicadores objetivamente definidos e aferidos, e a eventuais penalidades aplicadas, devendo constar do cadastro de atesto de cumprimento de obrigações, conforme regulamento (art. 21, VIII, Decreto nº 11.246, de 2022).

7.6.2. Realizar a análise dos relatórios e de toda a documentação apresentada pela fiscalização e, caso haja irregularidades que impeçam a liquidação e o pagamento da despesa, indicar as cláusulas contratuais pertinentes, solicitando à CONTRATADA, por escrito, as respectivas correções;

7.6.3. Emitir Termo Detalhado para efeito de recebimento definitivo dos serviços prestados, com base nos relatórios e documentações apresentadas; e

7.6.4. Comunicar a empresa para que emita a Nota Fiscal ou Fatura, com o valor exato dimensionado pela fiscalização.

7.6.5. Enviar a documentação pertinente ao setor de contratos para a formalização dos procedimentos de liquidação e pagamento, no valor dimensionado pela fiscalização e gestão.

7.7. No caso de controvérsia sobre a execução do objeto, quanto à dimensão, qualidade e quantidade, deverá ser observado o teor do [art. 143 da Lei nº 14.133, de 2021](#), comunicando-se à empresa para emissão de Nota Fiscal no que pertine à parcela incontroversa da execução do objeto, para efeito de liquidação e pagamento.

7.8. Nenhum prazo de recebimento ocorrerá enquanto pendente a solução, pelo contratado, de inconsistências verificadas na execução do objeto ou no instrumento de cobrança.

7.9. O recebimento provisório ou definitivo não excluirá a responsabilidade civil pela solidez e pela segurança do serviço nem a responsabilidade ético-profissional pela perfeita execução do contrato.

7.10. Recebida a Nota Fiscal ou documento de cobrança equivalente, correrá o prazo de dez dias úteis para fins de liquidação, na forma desta seção, prorrogáveis por igual período, nos termos do art. 7º, §2º da Instrução Normativa SEGES/ME nº 77/2022.

7.10.1. O prazo de que trata o item anterior será reduzido à metade, mantendo-se a possibilidade de prorrogação, nos casos de contratações decorrentes de despesas cujos valores não ultrapassem o limite de que trata o inciso II do art. 75 da Lei nº 14.133, de 2021

7.11. Para fins de liquidação, o setor competente deve verificar se a Nota Fiscal ou Fatura apresentada expressa os elementos necessários e essenciais do documento, tais como:

- a) o prazo de validade;
- b) a data da emissão;
- c) os dados do contrato e do órgão contratante;
- d) o período respectivo de execução do contrato;
- e) o valor a pagar; e
- f) eventual destaque do valor de retenções tributárias cabíveis.

7.12. Havendo erro na apresentação da Nota Fiscal/Fatura, ou circunstância que impeça a liquidação da despesa, esta ficará sobrestada até que o contratado

providencie as medidas saneadoras, reiniciando-se o prazo após a comprovação da regularização da situação, sem ônus à contratante;

7.13. A Nota Fiscal ou Fatura deverá ser obrigatoriamente acompanhada da comprovação da regularidade fiscal, mediante consulta aos sítios eletrônicos oficiais ou à documentação mencionada no art. 68 da Lei nº 14.133/2021.

7.14. A Administração deverá realizar consulta para: a) verificar a manutenção das condições de habilitação exigidas no edital; b) identificar possível razão que impeça a participação em licitação, no âmbito do órgão ou entidade, proibição de contratar com o Poder Público, bem como ocorrências impeditivas indiretas.

7.15. Constatando-se, a situação de irregularidade do contratado, será providenciada sua notificação, por escrito, para que, no prazo de 5 (cinco) dias úteis, regularize sua situação ou, no mesmo prazo, apresente sua defesa. O prazo poderá ser prorrogado uma vez, por igual período, a critério do contratante.

7.16. Não havendo regularização ou sendo a defesa considerada improcedente, o contratante deverá comunicar aos órgãos responsáveis pela fiscalização da regularidade fiscal quanto à inadimplência do contratado, bem como quanto à existência de pagamento a ser efetuado, para que sejam acionados os meios pertinentes e necessários para garantir o recebimento de seus créditos.

7.17. Persistindo a irregularidade, o contratante deverá adotar as medidas necessárias à rescisão contratual nos autos do processo administrativo correspondente, assegurada ao contratado a ampla defesa.

7.18. Havendo a efetiva execução do objeto, os pagamentos serão realizados normalmente, até que se decida pela rescisão do contrato.

7.19. O pagamento será efetuado no prazo máximo de até dez dias úteis, contados da finalização da liquidação da despesa, conforme seção anterior, nos termos da Instrução Normativa SEGES/ME nº 77, de 2022.

7.20. No caso de atraso pelo Contratante, os valores devidos ao contratado serão atualizados monetariamente entre o termo final do prazo de pagamento até a data de sua efetiva realização, mediante aplicação do índice nacional da construção civil (INCC).

Forma de pagamento

7.21. O pagamento será realizado através de ordem bancária, para crédito em banco, agência e conta corrente indicados pelo contratado.

7.22. Será considerada data do pagamento o dia em que constar como emitida a ordem bancária para pagamento.

7.23. Quando do pagamento, será efetuada a retenção tributária prevista na legislação aplicável.

7.23.1. Independentemente do percentual de tributo inserido na planilha, quando houver, serão retidos na fonte, quando da realização do pagamento, os percentuais estabelecidos na legislação vigente.

7.24. O contratado regularmente optante pelo Simples Nacional, nos termos da Lei Complementar nº 123, de 2006, não sofrerá a retenção tributária quanto aos impostos e contribuições abrangidos por aquele regime. No entanto, o pagamento ficará condicionado à apresentação de comprovação, por meio de documento oficial, de que faz jus ao tratamento tributário favorecido previsto na referida Lei Complementar.

8. FORMA E CRITÉRIOS DE SELEÇÃO DO FORNECEDOR E REGIME DE EXECUÇÃO

8.1. O fornecedor será selecionado por meio da realização de procedimento de LICITAÇÃO, na modalidade CONCORRÊNCIA, sob a forma ELETRÔNICA, com adoção do critério de julgamento pelo Menor preço.

8.2. O regime de execução do contrato será empreitada por preço global.

8.3. O critério de aceitabilidade de preços será o valor global estimado para a contratação.

8.3.1. O licitante que estiver mais bem colocado na disputa deverá apresentar à Administração, por meio eletrônico, planilha que contenha o preço global, os quantitativos e os preços unitários tidos como relevantes, conforme modelo de planilha elaborada pela Administração, para efeito de avaliação de exequibilidade (art. 59, §3º, da Lei nº 14.133/2021);

Habilitação Jurídica

8.4. **Microempreendedor Individual - MEI:** Certificado da Condição de Microempreendedor Individual - CCMEI, cuja aceitação ficará condicionada à verificação da autenticidade no sítio <https://www.gov.br/empresas-e-negocios/pt-br/empreendedor>;

8.5. Sociedade empresária, sociedade limitada unipessoal – SLU ou sociedade identificada como empresa individual de responsabilidade limitada - EIRELI: inscrição do ato constitutivo, estatuto ou contrato social no Registro Público de Empresas

Mercantis, a cargo da Junta Comercial da respectiva sede, acompanhada de documento comprobatório de seus administradores;

8.6. **Sociedade empresária estrangeira:** portaria de autorização de funcionamento no Brasil, publicada no Diário Oficial da União e arquivada na Junta Comercial da unidade federativa onde se localizar a filial, agência, sucursal ou estabelecimento, a qual será considerada como sua sede, conforme Instrução Normativa DREI/ME nº 77, de 18 de março de 2020.

8.7. **Sociedade simples:** inscrição do ato constitutivo no Registro Civil de Pessoas Jurídicas do local de sua sede, acompanhada de documento comprobatório de seus administradores;

8.8. **Filial, sucursal ou agência de sociedade simples ou empresária:** inscrição do ato constitutivo da filial, sucursal ou agência da sociedade simples ou empresária, respectivamente, no Registro Civil das Pessoas Jurídicas ou no Registro Público de Empresas Mercantis onde opera, com averbação no Registro onde tem sede a matriz

8.9. **Sociedade cooperativa:** ata de fundação e estatuto social, com a ata da assembleia que o aprovou, devidamente arquivado na Junta Comercial ou inscrito no Registro Civil das Pessoas Jurídicas da respectiva sede, além do registro de que trata o art. 107 da Lei nº 5.764, de 16 de dezembro de 1971.

8.10. Os documentos apresentados deverão estar acompanhados de todas as alterações ou da consolidação respectiva.

Habilitação fiscal, social e trabalhista

8.11. Prova de inscrição no Cadastro Nacional de Pessoas Jurídicas ou no Cadastro de Pessoas Físicas, conforme o caso;

8.12. Prova de regularidade fiscal perante a Fazenda Nacional, mediante apresentação de certidão expedida conjuntamente pela Secretaria da Receita Federal do Brasil (RFB) e pela Procuradoria-Geral da Fazenda Nacional (PGFN), referente a todos os créditos tributários federais e à Dívida Ativa da União (DAU) por elas administrados, inclusive aqueles relativos à Seguridade Social, nos termos da Portaria Conjunta nº 1.751, de 02 de outubro de 2014, do Secretário da Receita Federal do Brasil e da Procuradora-Geral da Fazenda Nacional.

8.13. Prova de regularidade com o Fundo de Garantia do Tempo de Serviço (FGTS);

8.14. Prova de inexistência de débitos inadimplidos perante a Justiça do Trabalho, mediante a apresentação de certidão negativa ou positiva com efeito de negativa,

nos termos do Título VII-A da Consolidação das Leis do Trabalho, aprovada pelo [Decreto-Lei nº 5.452, de 1º de maio de 1943](#);

8.15. Prova de inscrição no cadastro de contribuintes Municipal relativo ao domicílio ou sede do fornecedor, pertinente ao seu ramo de atividade e compatível com o objeto contratual;

8.16. Prova de regularidade com a Fazenda Municipal e estadual do domicílio ou sede do fornecedor, relativa à atividade em cujo exercício contrata ou concorre;

8.17. Caso o fornecedor seja considerado isento dos tributos relacionados ao objeto contratual, deverá comprovar tal condição mediante a apresentação de declaração da Fazenda respectiva do seu domicílio ou sede, ou outra equivalente, na forma da lei.

8.18. O fornecedor enquadrado como microempreendedor individual que pretenda auferir os benefícios do tratamento diferenciado previstos na Lei Complementar n. 123, de 2006, estará dispensado da prova de inscrição nos cadastros de contribuintes estadual e municipal.

Qualificação Econômico-Financeira

8.19. Certidão negativa de falência expedida pelo distribuidor da sede do fornecedor - Lei nº 14.133, de 2021, art. 69, *caput*, inciso II);

8.20. Balanço patrimonial, demonstração de resultado de exercício e demais demonstrações contábeis dos 2 (dois) últimos exercícios sociais, comprovando:

8.21. Índices de Liquidez Geral (LG), Liquidez Corrente (LC), e Solvência Geral (SG) superiores a 1 (um);

8.22. As empresas criadas no exercício financeiro da licitação deverão atender a todas as exigências da habilitação e poderão substituir os demonstrativos contábeis pelo balanço de abertura (Lei nº 14.133, de 2021, art. 65, §1º).

8.23. Os documentos referidos acima limitar-se-ão ao último exercício no caso de a pessoa jurídica ter sido constituída há menos de 2 (dois) anos.

8.24. Os documentos referidos acima deverão ser exigidos com base no limite definido pela Receita Federal do Brasil para transmissão da Escrituração Contábil Digital - ECD ao Sped.

8.25. Caso a empresa licitante apresente resultado inferior ou igual a 1 (um) em qualquer dos índices de Liquidez Geral (LG), Solvência Geral (SG) e Liquidez Corrente

(LC), será exigido para fins de habilitação capital mínimo de 10% do valor total estimado da contratação.

8.26. O atendimento dos índices econômicos previstos neste item deverá ser atestado mediante declaração assinada por profissional habilitado da área contábil, apresentada pelo fornecedor.

Qualificação Técnica

8.27. Declaração de que o licitante tomou conhecimento de todas as informações e das condições locais para o cumprimento das obrigações objeto da licitação;

8.27.1. A declaração acima poderá ser substituída por declaração formal assinada pelo responsável técnico do licitante acerca do conhecimento pleno das condições e peculiaridades da contratação

8.28. Registro ou inscrição da empresa na entidade profissional competente.

8.29. Sociedades empresárias estrangeiras atenderão à exigência por meio da apresentação, no momento da assinatura do contrato, da solicitação de registro perante a entidade profissional competente no Brasil.

8.30. Apresentação de proposta deve conter assinatura do responsável técnico.

8.31. Em se tratando de serviços de engenharia, o licitante vencedor será convocado a apresentar à Administração, por meio eletrônico, as planilhas com indicação dos quantitativos e dos custos unitários, seguindo o modelo elaborado pela Administração, bem como com detalhamento das Bonificações e Despesas Indiretas (BDI) e dos Encargos Sociais (ES), com os respectivos valores adequados ao valor final da proposta vencedora, admitida a utilização dos preços unitários, no caso de empreitada por preço global, empreitada integral, contratação semi-integrada e contratação integrada, exclusivamente para eventuais adequações indispensáveis no cronograma físico-financeiro e para balizar excepcional aditamento posterior do contrato

8.32. Apresentação do(s) profissional(is), devidamente registrado(s) no conselho profissional competente, detentor de atestado de responsabilidade técnica por execução de obra ou serviço de características semelhantes, também abaixo indicado(s):

8.32.1. Deve apresentar atestado de capacidade técnica dos serviços de construção e/ou reforma de prédios em geral ou similar.

8.33. O(s) profissional(is) indicado(s) na forma supra deverá(ão) participar da obra ou serviço objeto do contrato, e será admitida a sua substituição por profissionais de experiência equivalente ou superior, desde que aprovada pela Administração.

8.34. Comprovação de aptidão para execução de serviço de complexidade tecnológica e operacional equivalente ou superior com o objeto desta contratação, tais como - Construção ou reforma de edificações em alvenaria; Execução de estrutura em concreto armado; Execução de instalações hidrossanitárias; Execução de instalações elétricas prediais; Serviços de revestimentos, pisos e coberturas.

8.35. ou com o item pertinente, por meio da apresentação de certidões ou atestados, por pessoas jurídicas de direito público ou privado, regularmente emitido(s) pelo conselho profissional competente,

8.36. Será admitida, para fins de comprovação de quantitativo mínimo, a apresentação e o somatório de diferentes atestados executados de forma concomitante.

8.36.1. Os atestados de capacidade técnica poderão ser apresentados em nome da matriz ou da filial da empresa licitante.

8.36.2. O licitante disponibilizará todas as informações necessárias à comprovação da legitimidade dos atestados, apresentando, quando solicitado pela Administração, cópia do contrato que deu suporte à contratação, endereço atual da contratante e local em que foi executado o objeto contratado, dentre outros documentos.

8.37. Caso admitida a participação de cooperativas, será exigida a seguinte documentação complementar:

8.37.1. A relação dos cooperados que atendem aos requisitos técnicos exigidos para a contratação e que executarão o contrato, com as respectivas atas de inscrição e a comprovação de que estão domiciliados na localidade da sede da cooperativa, respeitado o disposto nos arts. 4º, inciso XI, 21, inciso I e 42, §§2º a 6º da Lei n. 5.764, de 1971;

8.37.2. A declaração de regularidade de situação do contribuinte individual – DRSCI, para cada um dos cooperados indicados;

8.37.3. A comprovação do capital social proporcional ao número de cooperados necessários à prestação do serviço;

8.37.4. O registro previsto na Lei n. 5.764, de 1971, art. 107;

8.37.5. A comprovação de integração das respectivas quotas-partes por parte dos cooperados que executarão o contrato;

8.37.6. Os seguintes documentos para a comprovação da regularidade jurídica da cooperativa: a) ata de fundação; b) estatuto social com a ata da assembleia que o aprovou; c) regimento dos fundos instituídos pelos cooperados, com a ata da assembleia; d) editais de convocação das três últimas assembleias gerais extraordinárias; e) três registros de presença dos cooperados que executarão o contrato em assembleias gerais ou nas reuniões seccionais; e f) ata da sessão que os cooperados autorizaram a cooperativa a contratar o objeto da licitação; e

8.37.7. A última auditoria contábil-financeira da cooperativa, conforme dispõe o art. 112 da Lei n. 5.764, de 1971, ou uma declaração, sob as penas da lei, de que tal auditoria não foi exigida pelo órgão fiscalizador.

9. ESTIMATIVAS DO VALOR DA CONTRATAÇÃO

9.1. O custo estimado total da contratação é de **R\$ 706.195,93** (setecentos e seis mil, cento e noventa e cinco reais e noventa e três centavos), conforme custos unitários apostos na planilha orçamentária em anexo.

10. ADEQUAÇÃO ORÇAMENTÁRIA

10.1. As despesas decorrentes da presente contratação correrão à conta de recursos específicos consignados no Orçamento Geral do Município.

10.2. A contratação será atendida pela seguinte dotação:

- I) Gestão/Unidade: 06.02;
- II) Programa de Trabalho: 12.361.1201.1.004;
- III) Elemento de Despesa: 4.4.90.51.00;

**APÊNDICE I DO ANEXO I - ESTUDO TÉCNICO PRELIMINAR
CONCORRÊNCIA ELETRÔNICA(O) Nº 2026.05.07.001**

INTRODUÇÃO

A lei 14.133 em seu Art. 18 °, inciso I, descreve a necessidade da contratação fundamentada em estudo técnico preliminar (ETP) que caracterize o interesse público envolvido. O ETP é definido, de acordo com o Inciso XX do Art. 6º da lei supracitada como um documento constitutivo da primeira etapa do planejamento de uma contratação que caracteriza o interesse público envolvido e a sua melhor solução e dá base ao anteprojeto, ao termo de referência ou ao projeto básico a serem elaborados caso se conclua pela viabilidade da contratação.

O presente documento apresenta os devidos estudos para a Contratação de empresa para execução dos Serviços de Reforma e ampliação da Escola de Ensino Fundamental Antônio Teixeira de França, na localidade de Lago Grande, no município de Camocim/CE.

A infraestrutura pode ser identificada em serviços de saneamento básico, energia elétrica, mobilidade urbana, construções educacionais, iluminação pública, urbanização, transportes, pavimentação e outros serviços cruciais para o desenvolvimento do local em questão, ou seja, é um conjunto de obras e serviços que fomentam o desenvolvimento socioeconômico, proporcionando condições básicas para o bem-estar da população. A melhoria na infraestrutura municipal é fundamental para tal desenvolvimento, pois favorece um melhor ambiente de negócios, na atração de mais investimentos, na geração de empregos, e o mais importante, melhor qualidade de vida para todos da comunidade, tornando a vida da população digna e mais confortável.

1. DESCRIÇÃO DA NECESSIDADE

A presente contratação se faz necessária diante da demanda por melhorias na infraestrutura da Escola de Ensino Fundamental Antônio Teixeira de França, na localidade de Lago Grande, no município de Camocim/CE. A unidade escolar apresenta necessidade de intervenções estruturais para garantir condições adequadas de funcionamento, segurança e conforto aos alunos, professores e demais usuários.

Além da reforma, a ampliação da escola torna-se indispensável para viabilizar a implementação e o atendimento do ensino em tempo integral, atendendo ao aumento da demanda por vagas e à necessidade de espaços

pedagógicos compatíveis com essa modalidade de ensino. Dessa forma, a contratação visa assegurar a oferta de um ambiente educacional mais adequado, contribuindo para a melhoria da qualidade do ensino e permanência dos alunos na escola.

2. PREVISÃO NO PLANO DE CONTRATAÇÕES ANUAL

A presente contratação encontra-se devidamente prevista no Plano de Contratações Anual (PCA) do Município de Camocim-CE, instrumento de planejamento instituído com a finalidade de promover maior organização, transparência e eficiência nas aquisições e contratações públicas, podendo ser acessado através do link: <https://licitacoes.camocim.ce.gov.br/>
<https://pcacamocim-2026.vercel.app/>
<https://pncp.gov.br/app/pca/07660350000123/2026/1>

A inclusão da Reforma e ampliação da Escola de Ensino Fundamental Antônio Teixeira de França, na localidade de Lago Grande, no município de Camocim/CE no PCA demonstra que a demanda foi previamente identificada, analisada e planejada pela Administração Municipal, considerando sua relevância estratégica para o desenvolvimento urbano do município.

Assim, a contratação está alinhada ao planejamento anual da Administração, assegurando previsibilidade orçamentária, racionalização de recursos públicos e observância às diretrizes de planejamento e eficiência na gestão pública.

3. REQUISITOS DA CONTRATAÇÃO

O objeto a ser licitado, pelas suas características e com base nas justificativas acima mencionadas, se dará por meio de licitação na modalidade CONCORRÊNCIA, sob a forma ELETRÔNICA, com adoção do critério de julgamento pelo Menor preço por valor global, e o contrato que vier a ser firmado terá o prazo de execução de 4 (quatro) meses, contados a partir da data de sua assinatura.

Orienta-se que o prazo de vigência do contrato deverá ser superior ao de execução dos serviços, para:

- a) Amparar a necessidade de acolher possíveis dilatações do prazo da execução dos serviços, provocadas por fatos alheios à vontade da contratada, sem, contudo, alterar o prazo de vigência do contrato;
- b) Propiciar tempo hábil para que sejam efetuados os pagamentos devidos;
- c) Englobar os recebimentos provisórios e definitivos.

Condição de Participação

A empresa deverá adotar práticas sustentáveis nas dimensões ambientais, sociais e econômicas, como exemplo:

- Medidas de controle de poeira, ruídos e emissões, reduzindo impactos durante a execução;
- Destinação adequada de resíduos da construção civil, priorizando reciclagem e reutilização;
- Geração de empregos diretos e indiretos para trabalhadores locais durante a execução da obra;
- Estímulo à economia local pela contratação de mão de obra e fornecedores da região;

A sustentabilidade na construção civil deve garantir que, antes, durante e após as construções, sejam feitas ações que reduzam os impactos ambientais, potencializem a viabilidade econômica e proporcionem uma boa qualidade de vida para as gerações atuais e futuras.

Alguns benefícios da construção sustentável são a redução no consumo de água e captação de água da chuva, redução no consumo de energia, diminuição da emissão de carbono na atmosfera, redução de resíduos da construção e tratamento correto, como reciclagem ou reutilização.

Cabe citar que a diminuição de resíduos da construção civil e o seu descarte correto impactam diretamente no funcionamento do serviço, bem como no bem-estar de todos ao redor do canteiro de obras, proporcionando melhor ambiente de trabalho e melhor qualidade de vida para a comunidade próxima.

No âmbito econômico, o benefício se dá pela redução de gastos, que ocorre pela otimização dos processos construtivos.

A Licitante deverá garantir a exequibilidade dos preços propostos, conforme determina o projeto executivo e o edital de contratação.

Os serviços serão prestados por empresa especializada, devidamente regulamentada e autorizada pelos órgãos competentes, em conformidade com a legislação vigente e padrões de sustentabilidade exigidos neste instrumento e no Projeto Executivo.

A prestação dos serviços de engenharia não gera vínculo empregatício entre os empregados da Contratada e a Administração, vedando-se qualquer relação entre estes que caracterize personalidade e subordinação direta.

4. ESTIMATIVA DAS QUANTIDADES

No desenvolvimento deste Estudo, a estimativa das quantidades necessárias para a execução dos Serviços de Reforma e ampliação da Escola de Ensino Fundamental Antônio Teixeira de França, na localidade de Lago Grande, foi rigorosamente fundamentada em dados técnicos e memórias de cálculo detalhadas, que acompanham em anexo esse documento.

Os quantitativos foram determinados com base no projeto executivo, cujas informações foram meticulosamente analisadas para assegurar a precisão nas estimativas. Essa análise foi complementada por um levantamento de mercado, utilizando os sistemas SEINFRA e SINAPI, bem como composições próprias levando em consideração a necessidade para execução do serviço, sendo estipulado a quantidade de material necessário e a mão de obra utilizada. O BDI utilizado foi de 27,17% para serviço e de 15,00% para material. Tal metodologia permitiu a elaboração de um orçamento detalhado e fundamentado, que não somente atende às necessidades específicas da obra, mas também se alinha às melhores práticas de gestão de projetos públicos, promovendo a transparência e a responsabilidade na utilização dos recursos públicos.

5. LEVANTAMENTO DE MERCADO

O levantamento de mercado analisou as soluções disponíveis para ampliação escolar, comparando a alvenaria convencional com sistemas pré-moldados. Optou-se pela solução em alvenaria e concreto moldado 'in loco' por apresentar maior compatibilidade com a estrutura existente da Escola Antônio Teixeira de França, facilitando a manutenção futura e garantindo a solidez necessária ao ambiente de ensino em tempo integral, conforme custos de referência SINAPI/SEINFRA.

O custo estimado das quantidades foi obtido mediante informações coletadas no projeto executivo e demais informações na Memória de Cálculo, ambos em anexo a este estudo.

Seguindo as leis de diretrizes orçamentárias vigentes, foi utilizado os sistemas SEINFRA e SINAPI, bem como composições próprias levando em consideração a necessidade para execução do serviço, sendo estipulado a quantidade de material necessário e a mão de obra utilizada, na elaboração de orçamento de referências de obras de engenharia. Visto que o sistema, possibilita a elaboração de um orçamento de menor custo e execução de melhor qualidade.

Os serviços relacionados na planilha de quantidades e preços serão executados em consonância às Normas Técnicas vigentes para o tipo de serviço a que se destinam.

6. ESTIMATIVA DO VALOR DA CONTRATAÇÃO

O valor estimado está compatível com os quantitativos levantados dos projetos de arquitetura e engenharia e os custos das tabelas SEINFRA e SINAPI, bem como composições próprias levando em consideração a necessidade para execução do serviço, sendo estipulado a quantidade de material necessário e a mão de obra utilizada.

O valor estimado para a contratação, conforme projeto executivo foi de **R\$ 706.195,93** (setecentos e seis mil, cento e noventa e cinco reais e noventa e três centavos).

7. DESCRIÇÃO DA SOLUÇÃO COMO UM TODO

A solução proposta consiste na contratação de empresa especializada para execução dos Serviços de Reforma e ampliação da Escola de Ensino Fundamental Antônio Teixeira de França, na localidade de Lago Grande, no município de Camocim/CE, contemplando todas as etapas necessárias à plena requalificação e adequação da unidade escolar.

Os serviços englobam intervenções de recuperação estrutural, manutenção e modernização dos ambientes existentes, bem como a ampliação da área construída com a implantação de novos espaços físicos, como salas de aula, áreas de apoio pedagógico, sanitários e demais dependências necessárias ao adequado funcionamento da escola.

A ampliação visa atender à crescente demanda por vagas e possibilitar a implementação do ensino em tempo integral, garantindo infraestrutura compatível com essa modalidade, incluindo espaços que favoreçam atividades complementares e maior permanência dos alunos na escola.

Dessa forma, a solução como um todo busca proporcionar um ambiente escolar mais seguro, funcional e adequado às necessidades educacionais atuais, contribuindo para a melhoria da qualidade do ensino e das condições de aprendizagem no município.

8. JUSTIFICATIVA PARA PARCELAMENTO

Nos termos do art. 40, inciso V, alínea “b”, da Lei nº 14.133/2021, o parcelamento do objeto deve ser adotado sempre que tecnicamente viável e economicamente vantajoso. No entanto, no caso da Contratação de empresa para execução dos Serviços de Reforma e ampliação da Escola de

Ensino Fundamental Antônio Teixeira de França, na localidade de Lago Grande, no município de Camocim/CE, verifica-se que o parcelamento não se mostra adequado sob os aspectos técnico, operacional e econômico.

A obra constitui solução única e integrada, composta por serviços interdependentes e sequenciais, tais como fundações, estrutura, alvenaria, cobertura, instalações elétricas e hidrossanitárias, revestimentos e acabamento final. A divisão em múltiplos contratos poderia comprometer a compatibilização dos projetos, a padronização dos serviços e a responsabilidade técnica pela execução global da edificação.

Além disso, o parcelamento acarretaria:

- Dificuldade na coordenação e fiscalização de múltiplos contratos;
- Risco de incompatibilidades técnicas entre etapas executadas por empresas distintas;
- Aumento de custos administrativos e operacionais;
- Maior probabilidade de atrasos na execução da obra;
- Possíveis conflitos quanto à responsabilidade por vícios construtivos.

Do ponto de vista econômico, a contratação de uma única empresa tende a proporcionar maior ganho de escala, melhor gerenciamento de insumos, otimização de mão de obra e redução de custos indiretos, refletindo em proposta mais vantajosa para a Administração Pública.

Ademais, a execução integral por um único contratado assegura a centralização da responsabilidade técnica, garantindo maior segurança jurídica e eficiência na entrega da obra dentro dos padrões de qualidade exigidos.

Dessa forma, conclui-se que o não parcelamento do objeto é a medida que melhor atende ao interesse público, garantindo eficiência, economicidade, controle técnico adequado e cumprimento do cronograma estabelecido para a reforma e ampliação da Escola no município de Camocim/CE.

9. DEMONSTRATIVO DOS RESULTADOS PRETENDIDOS

Os resultados pretendidos com a contratação consistem na melhoria significativa da infraestrutura da Escola de Ensino Fundamental Antônio Teixeira de França, garantindo um ambiente físico mais seguro, adequado e confortável para o desenvolvimento das atividades educacionais.

Espera-se, com a reforma, a recuperação e modernização dos espaços existentes, eliminando problemas estruturais e assegurando melhores condições de uso para alunos, professores e equipe administrativa. Com a ampliação,

pretende-se aumentar a capacidade de atendimento da unidade escolar, possibilitando a oferta de novas vagas e a adequada implementação do ensino em tempo integral.

Como resultado, busca-se proporcionar melhores condições de ensino e aprendizagem, reduzir possíveis déficits de atendimento escolar na localidade de Pedra Branca e promover a permanência dos alunos na escola por meio de uma estrutura compatível com atividades pedagógicas ampliadas.

Adicionalmente, a intervenção contribuirá para a valorização da rede municipal de ensino, melhoria dos indicadores educacionais e fortalecimento das políticas públicas voltadas à educação básica no município de Camocim/CE.

10. PROVIDÊNCIAS PRÉVIAS AO CONTRATO

Antes da celebração do contrato para a Contratação de empresa para execução dos Serviços de Reforma e ampliação da Escola de Ensino Fundamental Antônio Teixeira de França, na localidade de Lago Grande, no município de Camocim/CE, a administração deverá adotar uma série de providências para assegurar a correta execução contratual. Estas medidas incluem a definição e capacitação de servidores responsáveis pela fiscalização e gestão do contrato. Além de um acompanhamento rigoroso das ações previstas nos projetos apresentados para a realização das adequações e melhorias no objeto a ser contratado.

11. CONTRATAÇÕES CORRELATAS/INTERDEPENDENTES

Para a execução do objeto em questão, não se identificam contratações correlatas ou interdependentes necessárias neste momento. A reforma e ampliação da Escola de Ensino Fundamental Antônio Teixeira de França, constituem solução completa em si, contemplando todos os serviços de engenharia indispensáveis à plena funcionalidade da unidade escolar.

Ressalta-se que eventuais aquisições futuras, como mobiliário, equipamentos ou recursos pedagógicos, não configuram dependência direta para a execução da obra, podendo ser realizadas oportunamente, sem comprometer a entrega e utilização da edificação. Dessa forma, a presente contratação é autônoma e suficiente para atender à necessidade identificada.

12. IMPACTOS AMBIENTAIS

A execução dos Serviços de Reforma e ampliação da Escola de Ensino Fundamental Antônio Teixeira de França, na localidade de Lago Grande, no município de Camocim/CE, poderá gerar impactos ambientais típicos de obras

de médio porte, os quais serão devidamente controlados por meio de medidas preventivas e mitigadoras.

1. Impactos Ambientais Potenciais

a) Movimentação de solo

- Geração de poeira e material particulado;
- Alteração temporária das condições naturais do terreno;
- Possível carreamento de sedimentos em períodos chuvosos.

b) Geração de resíduos da construção civil

- Restos de concreto, argamassa, embalagens, madeira e metais;
- Necessidade de destinação adequada conforme a legislação ambiental vigente.

c) Ruídos e vibrações

- Emissão de ruídos provenientes de máquinas e equipamentos;
- Impacto temporário à vizinhança durante o horário de execução da obra.

d) Consumo de recursos naturais

- Utilização de água e energia elétrica durante a execução;
- Emprego de materiais como areia, brita, cimento e aço.

2. Medidas Mitigadoras e de Controle

Para minimizar os impactos identificados, deverão ser adotadas as seguintes providências:

- Umidificação periódica do solo para controle de poeira;
- Armazenamento adequado de materiais para evitar dispersão;
- Implantação de sistema de drenagem provisório para evitar erosão e carreamento de sedimentos;
- Separação e destinação ambientalmente adequada dos resíduos da construção civil, conforme a Resolução CONAMA nº 307/2002;
- Limitação dos serviços mais ruidosos aos horários permitidos pela legislação municipal;
- Uso racional de água e energia durante a execução da obra.

3. Impactos Ambientais Positivos

Além dos impactos temporários inerentes à fase de obra, ela trará impactos ambientais e urbanos positivos, tais como:

- Organização e valorização do espaço urbano;
- Possibilidade de incorporação de soluções de ventilação e iluminação natural, reduzindo consumo energético;

Dessa forma, conclui-se que os impactos ambientais decorrentes da obra são predominantemente temporários, localizados e mitigáveis, sendo amplamente superados pelos benefícios sociais e estruturais proporcionados pelos serviços de Reforma e ampliação da Escola de Ensino Fundamental Antônio Teixeira de França, na localidade de Lago Grande, no município de Camocim/CE.

13. VIABILIDADE DA CONTRATAÇÃO

Após análise detalhada das necessidades de infraestrutura do município de Camocim/CE e considerando as diretrizes estabelecidas pela Lei 14.133/21 e pela IN 58/2022, concluímos pela adequação e viabilidade da Contratação de empresa para execução dos Serviços de Reforma e ampliação da Escola de Ensino Fundamental Antônio Teixeira de França, na localidade de Lago Grande, no município de Camocim/CE. Este posicionamento baseia-se na análise técnica que demonstre a exequibilidade do projeto, considerando os aspectos de durabilidade, custo-benefício e impacto ambiental favoráveis.

A estimativa orçamentária, fundamentada na análise dos custos conforme os sistemas SEINFRA e SINAPI, bem como composições próprias levando em consideração a necessidade para execução do serviço, sendo estipulado a quantidade de material necessário e a mão de obra utilizada, reforça a razoabilidade da contratação, garantindo economicidade e eficiência no uso dos recursos públicos.

Portanto, a contratação proposta é tecnicamente viável, operacionalmente adequada e orçamentariamente justificável, atendendo plenamente à demanda identificada e contribuindo significativamente para o desenvolvimento do município de Camocim/CE.

14. EQUIPE DE PLANEJAMENTO DA CONTRATAÇÃO - DO ACESSO ÀS INFORMAÇÕES CONTIDAS NOS PRESENTES ESTUDOS PRELIMINARES

A equipe responsável pelo planejamento da Contratação de empresa para execução dos Serviços de Reforma e ampliação da Escola de Ensino Fundamental Antônio Teixeira de França, na localidade de Lago Grande, no município de Camocim/CE.

Nesse sentido, a equipe de planejamento reitera o compromisso de disponibilizar todas as informações pertinentes do presente estudo preliminar, de forma transparente e acessível a qualquer interessado que deseje conhecer os detalhes e fundamentos envolvidos na contratação em questão, seguindo os mesmos em anexo.

Ressalta-se que a disponibilidade das informações contribui para a eficiência e a lisura do processo de contratação, permitindo a devida fiscalização, análise crítica e participação ativa de todos os interessados, promovendo, assim, a transparência e a observância dos princípios da administração pública.

Portanto, a equipe de planejamento reafirma seu compromisso em disponibilizar as informações contidas neste estudo preliminar de Contratação de empresa para execução dos Serviços de Reforma e ampliação da Escola de Ensino Fundamental Antônio Teixeira de França, na localidade de Lago Grande, no município de Camocim/CE, assegurando o acesso amplo, transparente e democrático a todos os interessados, em conformidade com a legislação vigente e os princípios da transparência e do acesso à informação.

ORDENADOR DE DESPESA	Marciana de Araújo Almeida	Portaria nº 0102017/2025, de 02 de Janeiro de 2025 - Nomeação para o cargo em Comissão de Secretária de Educação da Prefeitura Municipal de Camocim
INTEGRANTE TÉCNICO	Paulo Sergio Alves	PORTARIA Nº 0102002/2025 - de 02 de janeiro de 2025 – Nomeia equipe de estudo técnico preliminar para os atos das licitações e contratações municipais derivadas da LEI FEDERAL Nº 14.133/2021.
	Antonilda Sousa do Nascimento	PORTARIA Nº 0102002/2025 - de 02 de janeiro de 2025 – Nomeia equipe de estudo técnico preliminar para os atos das licitações e contratações municipais derivadas da LEI FEDERAL Nº 14.133/2021.
	Elenir Brito de Abreu	PORTARIA Nº 0102002/2025 - de 02 de janeiro de 2025 – Nomeia equipe de estudo técnico preliminar para os atos das licitações e contratações municipais derivadas da LEI

RESPONSABILIDADE DA EQUIPE DE PLANEJAMENTO PELA ELABORAÇÃO E CONTEÚDO DO DOCUMENTO

A equipe de planejamento certifica que é responsável pela elaboração deste estudo, o qual busca atender aos requisitos estabelecidos pela legislação vigente, especialmente o disposto no artigo 18, § 1º, inciso XIII da Lei 14.133, que regulamenta as contratações públicas.

O documento em questão foi desenvolvido com base nas melhores práticas e conhecimentos técnicos da equipe de planejamento, considerando as necessidades e objetivos específicos da contratação em questão. Além disso, foram levadas em conta as diretrizes legais e regulamentares aplicáveis, bem como os princípios de eficiência, economicidade e interesse público.

Ressalta-se que a equipe de planejamento buscou garantir a conformidade do estudo técnico preliminar com as normas e diretrizes estabelecidas, a fim de embasar a contratação de forma adequada e transparente.

É importante salientar que o presente documento é fruto de análises e estudos realizados pela equipe de planejamento, que se compromete com a qualidade e veracidade das informações nele contidas. Contudo, é necessário ressaltar que a análise final e a aprovação deste estudo técnico preliminar são de responsabilidade da autoridade competente, que deve avaliar a conformidade e tomar a decisão final quanto à Contratação de empresa para execução dos Serviços de Reforma e ampliação da Escola de Ensino Fundamental Antônio Teixeira de França, na localidade de Lago Grande, no município de Camocim/CE.

ANEXOS

RISCOS				
OBJETO	Contratação de empresa para execução dos Serviços de Reforma e ampliação da Escola de Ensino Fundamental Antônio Teixeira de França, na localidade de Lago Grande, no município de Camocim/CE.			
FASE DA ANÁLISE	<p>Planejamento da contratação e Seleção do Prestador de Serviços.</p> <p>Análise completa do objeto da contratação, considerando a necessidade de Contratação de empresa para execução dos Serviços de Reforma e ampliação da Escola de Ensino Fundamental Antônio Teixeira de França, na localidade de Lago Grande, no município de Camocim/CE.</p> <p>Planejamento detalhado do processo de contratação, incluindo a definição dos requisitos, estimativas de quantidades, levantamento de mercado e definição da estratégia de seleção do prestador de serviços.</p> <p>As estratégias propostas visam assegurar que o processo de contratação seja conduzido de maneira eficiente, minimizando os riscos associados à não realização da contratação e garantindo que os benefícios esperados com a ampliação sejam alcançados.</p>			
Risco	Probabilidade	Impacto	Ação de Mitigação	Ação de Contingência
Atrasos no cronograma devido a chuvas intensas	Alta	Alto	Planejamento da obra em etapas e adoção de cronograma flexível, priorizando serviços em períodos de estiagem	Reprogramação das atividades, mobilização de equipes extras e extensão do prazo contratual se necessário
Variação de preços de insumos	Média	Alto	Pesquisa prévia de mercado, contrato com cláusula de reajuste e planejamento antecipado de	Negociação de aditivos contratuais ou substituição de fornecedores

Risco	Probabilidade	Impacto	Ação de Mitigação	Ação de Contingência
			aquisições	
Qualidade inferior dos materiais empregados	Média	Alto	Exigir certificações de qualidade, fiscalização rigorosa e ensaios laboratoriais	Substituição imediata do lote reprovado e aplicação de penalidades contratuais
Acidentes de trabalho durante a execução	Média	Alto	Treinamentos de segurança, fornecimento de EPIs e fiscalização constante das normas trabalhistas	Acionamento imediato de serviços de saúde e afastamento temporário do colaborador, sem paralisação da obra
Impactos ambientais (geração de resíduos, poeira, ruído)	Alta	Médio	Implementação de Plano de Controle Ambiental (PCA) com destinação correta de resíduos e controle de poluição	Execução de medidas corretivas emergenciais e compensações ambientais

**APÊNDICE II DO ANEXO I - PROJETO EXECUTIVO
CONCORRÊNCIA ELETRÔNICA(O) Nº 2026.05.07.001**

***REFORMA E AMPLIAÇÃO DA ESCOLA ANTÔNIO TEIXEIRA DE FRANÇA, NA
LOCALIDADE DE LAGO GRANDE, MUNICÍPIO DE CAMOCIM-CE.***

MAIO DE 2026

I. APRESENTAÇÃO

Dados da Obra

Este memorial refere-se à reforma e ampliação da Escola E.E.F ANTÔNIO TEIXEIRA DE FRANÇA para atender a demanda de estudo em tempo integral no município de Camocim/Ce.

Localização da Obra

A E.E.F ANTÔNIO TEIXEIRA DE FRANÇA está localizada na Localidade de Lago Grande, zona rural, no Município de Camocim/Ce.



PREFEITURA DE CAMOCIM

II. LOCALIZAÇÃO DO MUNICÍPIO

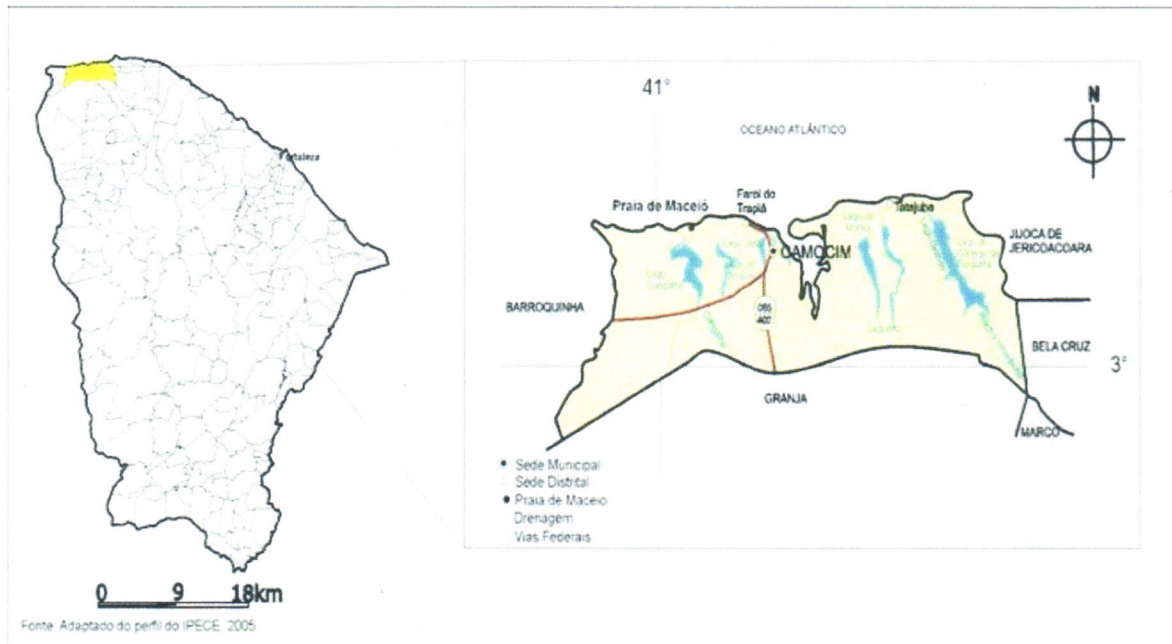

Localização do município

Situação do município

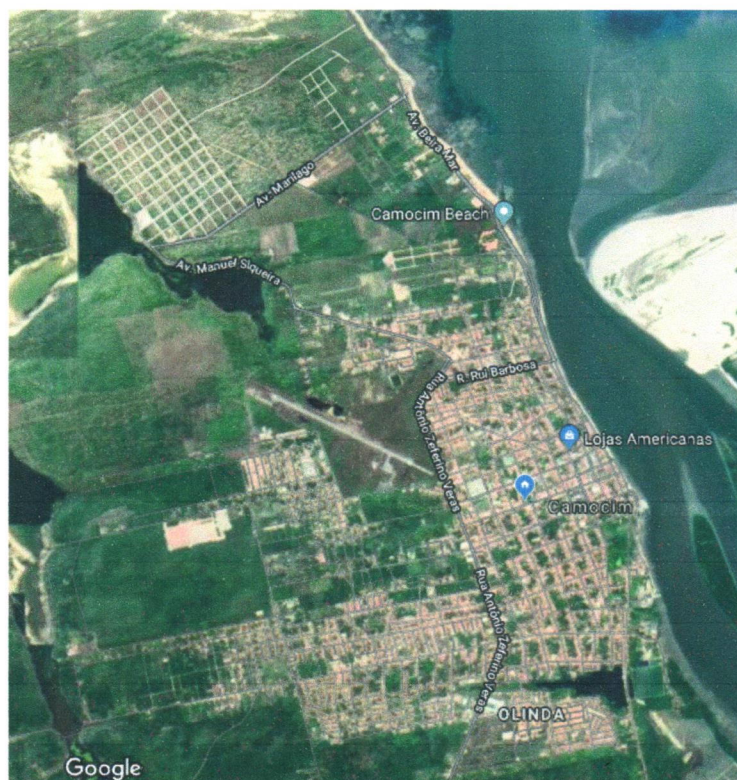

III. MEMORIAL DESCRITIVO

OBJETIVO DO MEMORIAL

O presente memorial tem como principal objetivo descrever os serviços de reforma e ampliação da Escola E.E.F Antônio Teixeira de França para atender a demanda de estudo em tempo integral no Município de Camocim/Ce. As informações inerentes ao empreendimento estarão especificadas abaixo.

DOS PROJETOS

Todos os projetos necessários à execução dos serviços serão fornecidos pela Prefeitura Municipal e quaisquer dúvidas posteriores deverão ser esclarecidas com a fiscalização.

DA FONTE DOS PREÇOS UTILIZADOS

Para o orçamento do Projeto foi utilizado a Tabela Unificada da SEINFRA 28.1 – COM DESONERAÇÃO (Secretaria de Infraestrutura do Estado do Ceará) e SINAPI 02/2026 COM DESONERAÇÃO.

DO BDI UTILIZADO

Conforme exposto anteriormente nos orçamentos e na composição de BDI exposta de acordo com Acórdão TCU 262212013 a Prefeitura Municipal adota um **BDI de Serviço 27,17% e BDI de Material 15,00%**.

DA EXECUÇÃO DOS SERVIÇOS

A CONTRATADA deverá dar início aos serviços e obras dentro do prazo pré-estabelecido no contrato conforme a data da Ordem de Serviço expedida pelo CONTRATANTE

Todos os serviços executados pela contratada, terá que ser feito medição por prédio público, com relatório fotográfico, planta iluminada e apresentar junto com a medição consolidada.

Os serviços contratados serão executados rigorosamente de acordo com estas Especificações, os desenhos e demais elementos neles referidos.

Serão impugnados pela Fiscalização todos os trabalhos que não satisfaçam às condições contratuais.

Ficará, a CONTRATADA, obrigada a demolir e a refazer os trabalhos impugnados logo após a oficialização pela Fiscalização, ficando por sua conta exclusiva as despesas decorrentes dessas providências.

A CONTRATADA será responsável pelos danos causados ao CONTRATANTE e a terceiros, decorrentes de sua negligência, imperícia e omissão.

Será mantido pela CONTRATADA, perfeito e ininterrupto serviço de vigilância nos recintos de trabalho, cabendo-lhe toda a responsabilidade por quaisquer danos decorrentes de negligência durante a execução das obras, até a entrega definitiva.

A utilização de equipamentos, aparelhos e ferramentas deverá ser apropriada a cada serviço, a critério da Fiscalização e Supervisão.

A CONTRATADA tomará todas as precauções e cuidados no sentido de garantir inteiramente a estabilidade de prédios vizinhos, canalizações e redes que possam ser atingidas, pavimentações das áreas adjacentes e outras propriedades de terceiros, e ainda a segurança de operários e transeuntes durante a execução de todas as etapas da obra.

DAS NORMAS

São parte integrante deste caderno de encargos, independentemente de transcrição, todas as normas (NBRs) da Associação Brasileira de Normas Técnicas (ABNT).

DOS MATERIAIS

Todo material a ser empregado na obra será de primeira qualidade e suas especificações deverão ser respeitadas. Quaisquer modificações deverão ser autorizadas pela fiscalização.

Caso julgue necessário, a Fiscalização e Supervisão poderão solicitar a apresentação de certificados de ensaios relativos dos materiais a serem utilizados e o fornecimento de amostras dos mesmos.

Os materiais adquiridos deverão ser estocados de forma a assegurar a conservação de suas características e qualidades para emprego nas obras, bem como a facilitar sua inspeção. Quando se fizer necessário, os materiais serão estocados sobre plataformas de superfícies limpas e adequadas para tal fim, ou ainda em depósitos resguardados das intempéries.

De um modo geral, serão válidas todas as instruções, especificações e normas oficiais no que se refere à recepção, transporte, manipulação, emprego e estocagem dos materiais a serem utilizados nas diferentes etapas do empreendimento.

Todos os materiais, salvo disposto em contrário nas Especificações Técnicas, serão fornecidos pela CONTRATADA.

DA MÃO DE OBRA

A CONTRATADA manterá na obra: engenheiros, mestres, operários e funcionários administrativos em número e especialização compatíveis com a natureza dos serviços, bem como materiais em quantidade suficiente para a execução dos trabalhos.

Todos os colaboradores de responsabilidade da CONTRATADA deverão possuir habilitação e experiência para executar, adequadamente, os serviços que lhes forem atribuídos.

Qualquer colaborador da CONTRATADA ou de qualquer SUBCONTRATADA que, na opinião da Fiscalização, não executar o seu trabalho de maneira correta e adequada, ou seja, desrespeitoso, temperamental, desordenado ou indesejável por outros motivos, deverá, mediante solicitação por escrito da Fiscalização, ser afastado imediatamente pela CONTRATADA.

DA ASSISTÊNCIA TÉCNICA E ADMINISTRATIVA

Para perfeita execução e completo acabamento das obras e serviços, a CONTRATADA se obriga, sob as responsabilidades legais vigentes, a prestar toda assistência técnica e administrativa necessária ao andamento conveniente dos trabalhos.

DAS DESPESAS INDIRETAS E ENCARGOS SOCIAIS

Ficará a cargo da CONTRATADA, para execução dos serviços toda a despesa referente à mão-de-obra, material, transporte, leis sociais, licenças, enfim multas e taxas de quaisquer naturezas que incidam sobre a obra.

A obra deverá ser registrada obrigatoriamente no CREA-CE em até cinco (05) dias úteis a partir da expedição da ordem de serviço pelo CONTRATANTE, devendo ser apresentadas ao CONTRATANTE cópias da ART, devidamente protocolada no CREA-CE e Comprovante de Pagamento da mesma.

DAS CONDIÇÕES DE TRABALHO E SEGURANÇA DA OBRA

Caberá ao construtor o cumprimento das disposições no tocante ao emprego de equipamentos de "segurança" dos operários e sistemas de proteção das máquinas instaladas no canteiro de obras. Deverão ser utilizados capacetes, cintos de segurança luvas, máscaras, etc... quando necessários, como elementos de proteção dos operários. As máquinas deverão conter dispositivos de proteção tais como: chaves apropriadas, disjuntores, fusíveis, etc.

Deverá ainda, ser atentado para tudo o que reza as normas de regulamentação "NR-18" da Legislação, em vigor, condições e Meio Ambiente do Trabalho na Indústria da Construção Civil.

Em caso de acidentes no canteiro de trabalho, a CONTRATADA deverá:

- a) Prestar todo e qualquer socorro imediato às vítimas;
- b) Paralisar imediatamente as obras nas suas circunvizinhanças, a fim de evitar a possibilidade de mudanças das circunstâncias relacionadas com o acidente;
- c) Solicitar imediatamente o comparecimento da FISCALIZAÇÃO no lugar da ocorrência, relatando o fato.

A CONTRATADA é a única responsável pela segurança, guarda e conservação de todos os materiais, equipamentos, ferramentas e utensílios e, ainda, pela proteção destes e das instalações da obra.

A CONTRATADA deverá manter livres os acessos aos equipamentos contra incêndios e os registros de água situados no canteiro de obras, a fim de poder combater eficientemente o fogo na eventualidade de incêndio, ficando expressamente proibida a queima de qualquer espécie de madeira ou de outro material inflamável no local da obra.

No canteiro de trabalho, a CONTRATADA deverá manter diariamente, durante as 24 horas, um sistema eficiente de vigilância efetuado por número apropriado de homens idôneos, devidamente habilitados e uniformizados, munidos de apitos, e eventualmente, de armas, com respectivo porte concedido pelas autoridades policiais

DAS RECOMENDAÇÕES COMPLEMENTARES:

- O canteiro de obras apresentar-se-á arrumado, limpo e com passagens livres e desimpedidas.
- As vias de circulação e passagens serão mantidas livres de entulhos, sobras de material, materiais novos, equipamentos e ferramentas.
- O entulho e quaisquer sobras de materiais serão regularmente removidos. Por ocasião da remoção serão tomados cuidados especiais de forma a evitar poeiras e riscos eventuais.
- Não será permitido o acúmulo de entulho na via pública.

- A queima de lixo é proibida, tanto no interior da construção como no canteiro de obra.
- Cabe à contratada vistoriar e fotografar as edificações vizinhas com o intuito de documentar-se contra eventuais reclamações.
- As obras deverão ser entregues limpas e acabadas, isentas de vestígios de obra.
- No caso de eventual discrepância entre o projeto e as reais condições existentes no local, será procedida a comunicação imediata à FISCALIZAÇÃO, quando será decidida a posição técnica a ser tomada.
- Os serviços serão executados por equipe qualificada, com uso de EPIs e sob supervisão técnica.
- Todo o entulho gerado será removido para bota-fora autorizado.
- As atividades deverão ser realizadas fora do horário de funcionamento escolar, sempre que houver risco à comunidade escolar.

IV. ESPECIFICAÇÕES TÉCNICAS

SERVIÇOS PRELIMINARES:

Esta etapa inicial compreende a mobilização e a preparação do canteiro, incluindo a instalação de placa padrão de obra em local visível, contendo informações do empreendimento, responsáveis técnicos, contratante e demais dados exigidos pelos órgãos competentes.

Para facilitar a movimentação de máquinas e equipes será realizada a limpeza geral da área destinada à obra, incluindo retirada de vegetação rasteira, entulhos, resíduos, materiais orgânicos e quaisquer elementos que possam dificultar o início dos serviços. Essa etapa visa deixar o terreno limpo, organizado e adequado para a implantação da construção e contribuir para a prevenção de acidentes, evita interferências durante a execução das fundações e proporciona maior precisão nas etapas construtivas seguintes. Outro aspecto importante é a identificação de possíveis irregularidades no solo, permitindo a adoção prévia de medidas corretivas quando necessário. Dessa forma, a raspagem e limpeza asseguram melhores condições técnicas, promovendo eficiência, segurança e qualidade na execução dos serviços.

Além disso, serão definidos alinhamentos, níveis, eixos e dimensões da edificação através da execução do gabarito, garantindo que a construção seja implantada corretamente e dentro das medidas previstas em projeto em estrita observância às normas NBR 12655 e NBR 6122.

DEMOLIÇÕES E RETIRADAS

Para viabilizar a nova configuração arquitetônica e a criação da área de convivência urbanizada, será executada a demolição dos banheiros centrais da escola, para permitir a passagem e integração com o novo bloco a ser construído na parte posterior da edificação. Para a modernização e climatização das salas de aula, será realizada a remoção definitiva dos elementos de cobogó e de esquadrias antigas de madeira, ferro, preparando as aberturas para o fechamento com janelas de alumínio e vidro, garantindo a estanqueidade necessária para a eficiência do sistema de ar-condicionado.

A revisão de acabamentos e instalações inclui a demolição de revestimentos cerâmicos, retirada de louças sanitárias obsoletas, retirada de portões e portas, para substituição por novos elementos, e remoção do piso cimentado com correções de nível para substituição por revestimento cerâmico de alta resistência em toda a instituição. Ademais, a remoção de árvores localizadas em áreas de intervenção da obra. Todas essas atividades de demolição serão executadas seguindo as diretrizes de segurança da NR-18, garantindo a integridade das estruturas remanescentes e o gerenciamento adequado dos resíduos.

MOVIMENTAÇÃO DE TERRA E FUNDAÇÕES

A infraestrutura será executada seguindo as normas NBR 6118 e NBR 6122, iniciando com a limpeza do terreno, abertura de valas e execução de fundações em pedra argamassada com embasamento em tijolo cerâmico. O sistema contará com anel de impermeabilização e aplicação de argamassa impermeabilizante para garantir a proteção contra umidade ascendente, conforme a NBR 9575. Será realizado ainda o preenchimento e nivelamento das áreas necessárias utilizando material apropriado, acompanhado de compactação mecânica e controle técnico da densidade do solo para garantir resistência, estabilidade e prevenção de recalques futuros, assegurando uma base segura para pisos, calçadas e estruturas da edificação.

FUNDAÇÕES E ESTRUTURAS

Nesta etapa serão executadas as estruturas de base responsáveis por transmitir as cargas da ampliação da edificação ao solo, garantindo estabilidade e desempenho estrutural adequados. Inclui a construção de alvenarias de embasamento em pedra e tijolo, a execução da impermeabilização, bem como a armação e concretagem dos elementos estruturais que sustentarão os novos ambientes ampliados.

- Alvenaria de Pedra Argamassada

O presente serviço refere-se à execução de alvenaria em pedra de diferentes tamanhos, conhecidas como “pedra de mão”, assentadas com argamassa. Esse tipo de alvenaria é comumente associado ao concreto ciclópico, no qual as pedras são incorporadas à massa de concreto, sendo amplamente utilizado em muros de contenção, alicerces e fundações.

Sua execução foi quantificada considerando o perímetro de cada cômodo ampliado. Este tipo de alicerce será aplicado em todos os ambientes que compõem a parte ampliada da escola, inclusive nas passarelas, calçadas e áreas de transição entre a construção existente e a nova.

- Alvenaria de Tijolo Furado com Argamassa Mista

A alvenaria de tijolo cerâmico furado, assentada com argamassa mista de cimento, cal e areia, será empregada na construção das novas estruturas da ampliação, abrangendo salas de aula, sala dos professores, depósitos, banheiros, sala do AEE e demais ambientes previstos em projeto. A cal na composição confere maior plasticidade, trabalhabilidade e retenção de água, resultando em alvenarias mais resistentes, duráveis e menos suscetíveis a fissuras. Comprimento correspondente às paredes de cada cômodo ampliado, conforme estudos do corpo técnico responsável.

- Anel de Impermeabilização com Armação em Ferro

O anel de impermeabilização com armação em ferro será executado em argamassa de cimento e areia, envolvendo as alvenarias de embasamento da ampliação. Trata-se de uma estrutura de concreto armado que garante vedação e resistência, evitando a ascensão de umidade por capilaridade nas novas fundações. Sua quantificação foi realizada com base no perímetro, espessura e altura de cada cômodo pertencente à área ampliada da edificação.

- Armadura CA-50A Média (\varnothing 6,3 a 10,0 mm)

Fornecimento, corte e dobra de aço nervurado CA-50 destinado à execução de vigas, pilares e demais componentes estruturais dos novos ambientes da ampliação. A quantidade total, expressa em quilogramas, foi calculada conforme o volume total de concreto a ser utilizado nos elementos estruturais, considerando eventuais perdas e sobras, segundo os estudos do corpo técnico responsável pela ampliação.

- Concreto Moldado In Loco

Concretagem manual dos elementos estruturais — pilares, vigas e bases — com resistência característica $f_{ck} \geq 10$ MPa, moldados in loco. O volume foi determinado a partir das dimensões (comprimento x largura x altura) de cada elemento estrutural da ampliação da edificação escolar. O serviço inclui lançamento, adensamento e cura do concreto, assegurando a integridade e durabilidade das novas estruturas.

ESTRUTURAS E ALVENARIA

A superestrutura será composta por elementos em concreto armado, compreendendo pilares, vigas e cintas de amarração, dimensionados e executados em conformidade com a NBR 6118 (Projeto de estruturas de concreto) e a NBR 14931 (Execução de estruturas de concreto). Para garantir a estabilidade e integridade das aberturas, serão instaladas vergas e contra-vergas em todos os vãos de portas e janelas, seguindo as recomendações da NBR 15961, prevenindo o surgimento de fissuras e patologias nos vãos.

As paredes de elevação serão construídas em alvenaria de vedação com tijolos cerâmicos furados, utilizando argamassa mista de cimento, cal e areia, conforme a NBR 15812. Este serviço abrange as novas salas, além do fechamento de áreas remanescentes de cobogós e o preenchimento de esquadrias antigas que serão redimensionadas. O novo bloco da escola será coberto com laje pré-fabricada, projetada para oferecer maior resistência estrutural, durabilidade e eficiência

construtiva, contribuindo para a segurança, conforto e melhor desempenho da edificação.

O sistema de revestimento argamassado será aplicado em todas as superfícies de alvenaria e concreto, consistindo nas etapas de chapisco, emboço e reboco, obedecendo aos traços e procedimentos da NBR 7200. O acabamento interno, tanto nas salas novas quanto nas reformadas, seguirá o padrão de climatização, com a aplicação de revestimento cerâmico nas paredes para otimização do isolamento térmico, estanqueidade e facilidade de manutenção, assegurando um ambiente adequado para o funcionamento dos equipamentos de ar-condicionado

COBERTURA E FORRO

O sistema de cobertura será executado com estrutura em madeira de lei (tesouras, terças, caibros e ripas), dimensionada para suportar telha cerâmica tipo colonial, conforme as diretrizes da NBR 7190 (Projeto de estruturas de madeira) e NBR 15575. O acabamento das telhas incluirá o emboçamento da última fiada, além da execução de beira e bica e cumeeira com argamassa de cimento e areia no traço adequado, garantindo a estanqueidade e proteção contra intempéries.

Para assegurar o isolamento térmico e a eficiência energética exigida pelo sistema de climatização, os fechamentos superiores obedecerão aos seguintes critérios:

- Bloco de Ampliação: As novas salas de aula e demais dependências receberão laje pré-fabricada de concreto, executada conforme a NBR 14859, proporcionando maior inércia térmica e estanqueidade ao ambiente climatizado.
- Bloco Existente: Será realizado o retelhamento completo, com a revisão de peças estruturais de madeira e substituição de telhas danificadas, incluindo a nova execução de beira e bica. Nestes ambientes, será instalado forro em PVC para selagem do colchão de ar e isolamento termoacústico, seguindo as normas de desempenho da ABNT.

Toda a área de cobertura contará com sistema de drenagem pluvial composto por calhas e condutores em chapa galvanizada, dimensionados para evitar infiltrações e garantir a preservação das fachadas e estruturas internas.

ESQUADRIAS E VIDROS

No âmbito da ampliação da edificação escolar, serão implantadas portas e janelas em alumínio e vidro, conforme discriminado na planilha orçamentária.

As novas portas serão do tipo de abrir, em alumínio branco (modelo lambri), instaladas nos novos ambientes ampliados, mantendo o mesmo padrão estético nas áreas antigas. As janelas seguirão o mesmo material e acabamento, do tipo de correr, com vidros fumês. Será ainda instalado portão em alumínio branco (lambri) na entrada, conforme especificações do projeto de ampliação, e uma pintura a óleo na grade existente da cozinha.

Nos vãos em que houver necessidade estrutural, serão executadas vergas e contravergas em concreto armado, garantindo estabilidade e evitando deformações nas novas alvenarias, conforme NBR 15930 (componentes cerâmicos) e NBR 6118 (estruturas de concreto).

Todos os materiais e serviços seguirão as normas ABNT NBR 10821 (Esquadrias para edificações) e ABNT NBR 7199 (Vidros na construção civil – Projeto, execução e aplicações), assegurando qualidade e durabilidade nas intervenções da ampliação.

INSTALAÇÕES ELÉTRICAS

As instalações elétricas serão executadas em estrita observância à NBR 5410 (Instalações elétricas de baixa tensão). O sistema de infraestrutura será composto por eletrodutos flexíveis do tipo garganta, embutidos em paredes e lajes, visando a eliminação de qualquer fiação aparente e garantindo a segurança e estética dos ambientes. Além de dispositivos de proteção elétrica protegendo cabos, equipamentos e usuários contra danos elétricos, de instalação, riscos de acidentes e ao aquecimento excessivo.

Para viabilizar a modernização da unidade, será realizada uma revisão completa no bloco existente, com a substituição de condutores, dispositivos de proteção e manobra que apresentem sinais de fadiga ou que estejam em desacordo com as cargas atuais. No bloco de ampliação e nas salas reformadas, serão dimensionados e instalados circuitos terminais independentes, dedicados exclusivamente aos aparelhos de ar-condicionado.

A distribuição dos pontos elétricos seguirá o projeto executivo, atendendo a todas as salas de aula, sala dos professores, pátio, sala do AEE e bateria de banheiros, com a instalação de tomadas universais (10A), interruptores e quadros de distribuição devidamente identificados. O sistema de iluminação será composto por luminárias fluorescentes, garantindo os níveis de iluminância estabelecidos pela NBR ISO/CIE 8995-1 para ambientes escolares.

INSTALAÇÕES HIDROSSANITÁRIAS

As instalações hidrossanitárias serão executadas em conformidade com a NBR 5626 (Sistemas prediais de água fria e água quente) e a NBR 8160 (Sistemas prediais de esgoto sanitário). Este macroserviço compreende a construção de uma nova bateria de banheiros, com a instalação de louças sanitárias (vasos sanitários com caixa acoplada, lavatórios e chuveiros) e metais (torneiras de pressão, registros e acessórios) que atendam aos critérios de durabilidade e economia de água para uso público e serão alimentados por um reservatório com capacidade de 1.000L resistente à intempéries e variações climáticas, garantindo adequada conservação da água, assegurando funcionamento eficiente e abastecimento contínuo da edificação.

A rede de esgoto será devidamente setorizada, com a utilização de tubulações de PVC soldado. O tratamento e a destinação final dos efluentes serão garantidos por um sistema autônomo, dimensionado conforme a NBR 7229 (Projeto, construção e operação de sistemas de tanques sépticos) e a NBR 13969 (Tanques sépticos - Unidades de tratamento complementar e disposição final dos efluentes líquidos).

REVESTIMENTOS E PISOS

O sistema de pisos e revestimento será executado sob rigoroso controle tecnológico, garantindo a padronização estética e funcional entre a ampliação e a reforma, em conformidade com as normas NBR 13753, NBR 13754 e NBR 13755.

Os pisos internos das salas de aula, sala dos professores, pátio, sala do AEE e bateria de banheiros serão executados sobre lastro de concreto impermeabilizado. O acabamento será em cerâmica esmaltada de alta resistência (PEI-5/PEI-4), com dimensões conforme especificado em orçamento, assentada com argamassa pré-fabricada. No pátio externo e áreas de circulação, o antigo piso cimentado será substituído por revestimento cerâmico de alto desempenho, adequado ao tráfego intenso. Além da execução de calçada perimetral de proteção em concreto cimentado, apoiada sobre base de concreto resistente, destinada à proteção contra infiltrações, erosões e acúmulo de água junto à edificação.

As paredes internas, visando o atendimento ao padrão de climatização, serão emassadas com 2 demãos com massa de PVA, pintadas com 2 demãos de tinta acrílica e receberão revestimento cerâmico (PEI-5/PEI-4) com dimensões conforme especificado em orçamento, assentada com argamassa pré-fabricada, até a altura definida em projeto. Este revestimento visa não apenas a otimização térmica das salas climatizadas, mas também a estanqueidade e facilidade de higienização das superfícies. O teto será emassado com massa latéx e 2 demãos de tinta acrílica e nas paredes internas que não forem emassadas será aplicado 2 demãos de tinta acrílica

Nas áreas externas, as superfícies de alvenaria e concreto serão tratadas com textura acrílica com uma demão, obedecendo às diretrizes da NBR 11702 e NBR 13245, cor definida pela administração. O conjunto de revestimentos garantirá uma

película de acabamento uniforme, resistente ao intemperismo e adequada às exigências de conforto térmico da unidade escolar.

SERVIÇOS DIVERSOS

Este macroserviço compreende o aparelhamento final da unidade, integrando itens de tecnologia educacional e dispositivos de acessibilidade em conformidade com as diretrizes de desenho universal.

- **Acessibilidade:** Nos sanitários destinados a pessoas com deficiência (PcD), serão instalados equipamentos de apoio e segurança, incluindo barras de garra em aço inoxidável ou material resistente à corrosão, com fixação rígida e posicionamento conforme a NBR 9050. A instalação garantirá a autonomia e segurança dos usuários, respeitando as alturas e afastamentos normatizados para o uso de louças e metais adaptados.
- **Equipamentos Pedagógicos:** Para as salas de aula (blocos novos e existentes), serão confeccionados e instalados quadros brancos fixos de alto desempenho. A base estrutural será composta por chapas de madeira compensada resinada com espessura de 12mm, revestidas em laminado melamínico (fórmica) brilhante na cor branca, específica para escrita. O conjunto será finalizado com molduras metálicas e suporte para apagadores, fixados à alvenaria em altura ergonômica, garantindo uma superfície de escrita lisa, sem irregularidades e com alta facilidade de apagamento.
- Será executada uma prateleira em concreto moldada no local (“in loco”), com espessura de 5 cm, destinada ao ambiente da cozinha da escola. A estrutura será confeccionada com resistência adequada para suportar utensílios, mantimentos e equipamentos de uso diário.

A etapa de encerramento da obra compreende a limpeza técnica e minuciosa de todas as superfícies, removendo resíduos de argamassa, respingos de tinta e poeiras de construção de acordo com a NBR 15575. Serão realizados testes de funcionamento em todos os pontos de energia, iluminação, pontos de climatização e sistemas hidrossanitários.

A unidade será entregue totalmente livre de entulhos e detritos, com vidros limpos, pisos higienizados e o paisagismo implantado. O objetivo é assegurar que a edificação seja entregue em perfeitas condições de habitabilidade e funcionamento, garantindo a segurança e o conforto da comunidade escolar para o uso imediato.

Fernanda Carvalho de França

Fernanda Carvalho de França

Engenheira Civil

CREA 367491CE



OBRA: REFORMA E AMPLIAÇÃO ESCOLA E.E.F. ANTÔNIO TEIXEIRA DE FRANÇA, NA LOCALIDADE DE LAGO GRANDE, MUNICÍPIO DE CAMOCIM/CE

DATA: Abril de 2026

LOCAL: Localidade de Lago Grande, Camocim/CE

MEMÓRIA DE CALCULO

ITEM	CÓDIGO	DESCRIÇÃO					UNID.	QUANT.
1.0		SERVIÇOS PRELIMINARES						
1.1	C1937	PLACAS PADRÃO DE OBRA					M2	6,00
		COMPRIMENTO	X	LARGURA	X	QUANT	TOTAL	
PLACA DE IDENTIFICAÇÃO DE OBRA		3,00	X	2,00	X	1,00	= 6,00	

1.2	C2102	RASPAGEM E LIMPEZA DO TERRENO					M2	320,40	
		COMPRIMENTO	X	LARGURA	X	ÁREA	X	QUANT	TOTAL
RASPAGEM E LIMPEZA DO TERRENO - WC 02 + PCD (DE ACORDO COM PROJETO)			X		X	15,66	X	1,00	= 15,66
RASPAGEM E LIMPEZA DO TERRENO - WC 03 + PCD (DE ACORDO COM PROJETO)			X		X	19,36	X	1,00	= 19,36
RASPAGEM E LIMPEZA DO TERRENO - NOVA SALA 04 (DE ACORDO COM PROJETO)			X		X	48,00	X	1,00	= 48,00
RASPAGEM E LIMPEZA DO TERRENO - AEE (DE ACORDO COM PROJETO)			X		X	21,42	X	1,00	= 21,42
RASPAGEM E LIMPEZA DO TERRENO - SALA DOS PROFESSORES (DE ACORDO COM PROJETO)			X		X	13,60	X	1,00	= 13,60
RASPAGEM E LIMPEZA DO TERRENO - DEPÓSITO 03 (DE ACORDO COM PROJETO)			X		X	2,22	X	1,00	= 2,22
RASPAGEM E LIMPEZA DO TERRENO - WC 01 (DE ACORDO COM PROJETO)			X		X	3,79	X	1,00	= 3,79
RASPAGEM E LIMPEZA DO TERRENO - PÁTIO (DE ACORDO COM PROJETO)			X		X	147,37	X	1,00	= 147,37
CALÇADA NA FRENTE DA ESCOLA		32,65	X	1,50	X		X	1,00	= 48,98

1.3	C1630	LOCAÇÃO DA OBRA - EXECUÇÃO DE GABARITO					M2	320,40	
		COMPRIMENTO	X	LARGURA	X	ÁREA	X	QUANT	TOTAL
WC 02 + PCD (DE ACORDO COM PROJETO)			X		X	15,66	X	1,00	= 15,66
WC 03 + PCD (DE ACORDO COM PROJETO)			X		X	19,36	X	1,00	= 19,36
SALA 04 (DE ACORDO COM PROJETO)			X		X	48,00	X	1,00	= 48,00
AEE (DE ACORDO COM PROJETO)			X		X	21,42	X	1,00	= 21,42
SALA DOS PROFESSORES (DE ACORDO COM PROJETO)			X		X	13,60	X	1,00	= 13,60



OBRA: REFORMA E AMPLIAÇÃO ESCOLA E.E.F. ANTÔNIO TEIXEIRA DE FRANÇA, NA LOCALIDADE DE LAGO GRANDE, MUNICÍPIO DE CAMOCIM/CE

DATA: Abril de 2026

LOCAL: Localidade de Lago Grande, Camocim/CE

MEMÓRIA DE CALCULO

ITEM	CÓDIGO	DESCRIÇÃO					UNID.	QUANT.	
DEPÓSITO 03 (DE ACORDO COM PROJETO)		X		X	2,22	X	1,00	=	2,22
WC 01 (DE ACORDO COM PROJETO)		X		X	3,79	X	1,00	=	3,79
PÁTIO (DE ACORDO COM PROJETO)		X		X	147,37	X	1,00	=	147,37
CALÇADA (DE ACORDO COM PROJETO)	32,65	X	1,50	X		X	1,00	=	48,98

2.0		DEMOLIÇÕES E RETIRADAS							
2.1	C1043	DEMOLIÇÃO DE ALVENARIA DE TIJOLOS S/ REAPROVEITAMENTO					M3	19,25	
		COMPRIMENTO	X	LARGURA	X	ALTURA	X	QUANT	TOTAL
PAREDE DOS ANTIGOS WC 04 E 05 - DE ACORDO COM PROJETO	2,00	X	0,15	X	3,00	X	4,00	=	3,60
PAREDE DOS ANTIGOS WC 04 E 05 - DE ACORDO COM PROJETO	2,20	X	0,15	X	3,00	X	1,00	=	0,99
MURO LATERAL - WC 02 + PCD	5,96	X	0,15	X	2,00	X	1,00	=	1,79
MURO LATERAL - WC 03 + PCD	5,85	X	0,15	X	2,00	X	1,00	=	1,76
MURO LATERAL - SALA DOS PROFESSORES	4,30	X	0,15	X	2,00	X	1,00	=	1,29
MURO LATERAL - DEPÓSITO 02	2,00	X	0,15	X	2,00	X	1,00	=	0,60
MURO LATERAL - AEE	6,45	X	0,15	X	2,00	X	1,00	=	1,94
QUEBRAR A PAREDE PARA INSTALAR JANELAS NA SALA 01 - DEFERENÇA DO COGOBÓ PARA JANELA	1,30	X	0,15	X	0,10	X	2,00	=	0,04
QUEBRAR A PAREDE PARA INSTALAR JANELAS NA SALA 02 - DEFERENÇA DO COGOBÓ PARA JANELA	1,30	X	0,15	X	0,10	X	2,00	=	0,04
QUEBRAR A PAREDE PARA EMBUTIR FIAÇÃO APARENTE	120,00	X	0,20	X	0,10	X	3,00	=	7,20

2.2	C2210	RETIRADA DE PORTAS E JANELAS, INCLUSIVE BATENTES					M2	15,12	
		X	LARGURA	X	ALTURA	X	QUANT	TOTAL	
REMOÇÃO DE PORTAS P1 - WC 04 E 05 QUE SERÃO DEMOLIDOS		X	0,80	X	2,10	X	2,00	=	3,36
REMOÇÃO DE PORTAS P1 - TODAS DA ESCOLA		X	0,80	X	2,10	X	7,00	=	11,76

2.3	C1066	DEMOLIÇÃO DE PISO CIMENTADO SOBRE LASTRO DE CONCRETO					M2	288,77
		X		X	ÁREA	X	QUANT	TOTAL



OBRA: REFORMA E AMPLIAÇÃO ESCOLA E.E.F. ANTÔNIO TEIXEIRA DE FRANÇA, NA LOCALIDADE DE LAGO GRANDE, MUNICÍPIO DE CAMOCIM/CE

DATA: Abril de 2026

LOCAL: Localidade de Lago Grande, Camocim/CE

MEMÓRIA DE CALCULO

ITEM	CÓDIGO	DESCRIÇÃO					UNID.	QUANT.	
DEMOLIÇÃO DE PISO CIMENTADO - SALA 01		X		X	48,00	X	1,00	=	48,00
DEMOLIÇÃO DE PISO CIMENTADO - DIREÇÃO		X		X	12,55	X	1,00	=	12,55
DEMOLIÇÃO DE PISO CIMENTADO - SALA 02		X		X	48,00	X	1,00	=	48,00
DEMOLIÇÃO DE PISO CIMENTADO - CANTINA		X		X	13,77	X	1,00	=	13,77
DEMOLIÇÃO DE PISO CIMENTADO - DEPÓSITO 02		X		X	2,25	X	1,00	=	2,25
DEMOLIÇÃO DE PISO CIMENTADO - DEPÓSITO 01		X		X	3,60	X	1,00	=	3,60
DEMOLIÇÃO DE PISO CIMENTADO - SALA 03		X		X	48,00	X	1,00	=	48,00
DEMOLIÇÃO DE PISO CIMENTADO - CIRCULAÇÃO		X		X	105,06	X	1,00	=	105,06
DEMOLIÇÃO DE PISO CIMENTADO - RAMPA DE ENTRADA		X		X	7,54	X	1,00	=	7,54

2.4	C1074	DEMOLIÇÃO DE REVESTIMENTO C/CERÂMICAS				M2	TOTAL	
		PERÍMETRO	X	ALTURA	X	QUANT	TOTAL	
DEMOLIÇÃO DE REVESTIMENTO CERÂMICO NOS ANTIGOS WC		7,60	X	1,60	X	2,00	=	24,32

2.5	C1061	DEMOLIÇÃO DE LOUÇA SANITÁRIA				UN	TOTAL	
						QUANT	TOTAL	
DEMOLIÇÃO DE LOUÇA SANITÁRIA DOS BANHEIROS, INCLUSIVE PIA DE FORA DOS WC						5,00	=	5,00

2.6	C1047	DEMOLIÇÃO DE COBOGÓS				M2	TOTAL	
		COMPRIMENTO	X	ALTURA	X	QUANT	TOTAL	
DEMOLIÇÃO DE COBOGÓ DE SALA 01		3,00	X	0,40	X	2,00	=	2,40
DEMOLIÇÃO DE COBOGÓ DE SALA 01		3,00	X	1,50	X	2,00	=	9,00
DEMOLIÇÃO DE COBOGÓ DE SALA 02		3,00	X	0,40	X	2,00	=	2,40
DEMOLIÇÃO DE COBOGÓ DE SALA 02		3,00	X	1,50	X	2,00	=	9,00
DEMOLIÇÃO DE COBOGÓ DE SALA 03		2,35	X	1,20	X	2,00	=	5,64
DEMOLIÇÃO DE COBOGÓ DE SALA 03		2,35	X	0,80	X	1,00	=	1,88



OBRA: REFORMA E AMPLIAÇÃO ESCOLA E.E.F. ANTÔNIO TEIXEIRA DE FRANÇA, NA LOCALIDADE DE LAGO GRANDE, MUNICÍPIO DE CAMOCIM/CE

DATA: Abril de 2026

LOCAL: Localidade de Lago Grande, Camocim/CE

MEMÓRIA DE CALCULO

ITEM	CÓDIGO	DESCRIÇÃO						UNID.	QUANT.
2.7	C2206	RETIRADA DE ESQUADRIAS METÁLICAS						M2	1,20
		COMPRIMENTO	X	ALTURA	X		QUANT	TOTAL	
REMOÇÃO DO PORTÃO DA ENTRADA		1,20		1,00	X		1,00	= 1,20	

2.8	C1049	DEMOLIÇÃO DE CONCRETO SIMPLES						M3	1,90
		PERÍMETRO	X	LARGURA	X	ESPESSURA	X	QUANT	TOTAL
REMOÇÃO DE MOLDURAS DO QUADRO BRANCO DAS SALAS 01, 02 E 03		10,80	X	0,10	X	0,10	X	3,00	= 0,32
		DIÂMETRO			X	ÁREA	X	QUANT	TOTAL
ESTRUTURA DA CAIXA D'ÁGUA - BASE DE APOIO (BASE REDONDA COM DIÂMETRO DE		1,00			X	0,79	X	2,00	= 1,58

2.9	C2717	DEMOLIÇÃO MANUAL DE CONCRETO ARMADO						M3	0,90
		COMPRIMENTO	X	LARGURA	X	ALTURA	X	QUANT	TOTAL
ESTRUTURA DA CAIXA D'ÁGUA - COLUNA DE SUSTENTAÇÃO		0,60	X	0,60	X	2,50	X	1,00	= 0,90

2.10	C2204	RETIRADA DE ÁRVORES						UN	3,00
							QUANT	TOTAL	
RETIRADA DE ÁRVORES							3,00	= 3,00	

2.11	C1065	DEMOLIÇÃO DE PISO CERÂMICO SOBRE LASTRO DE CONCRETO						M2	5,32
						ÁREA		QUANT	TOTAL
DEMOLIÇÃO DE PISO CIMENTADO - WC 04			X		X	2,66	X	1,00	= 2,66
DEMOLIÇÃO DE PISO CIMENTADO - WC 05			X		X	2,66	X	1,00	= 2,66

3.0		MOVIMENTAÇÕES DE TERRA							
3.1	C1256	ESCAVAÇÃO MANUAL CAMPO ABERTO EM TERRA ATÉ 2M						M3	8,66
		COMPRIMENTO	X	LARGURA	X	PROF	X	QUANT	TOTAL
ESCAVAÇÃO MANUAL PARA BALDRAMES WC 02 - DE ACORDO COM PROJETO		3,41	X	0,20	X	0,40	X	2,00	= 0,55
ESCAVAÇÃO MANUAL PARA BALDRAMES WC 02 - DE ACORDO COM PROJETO		3,40	X	0,20	X	0,40	X	1,00	= 0,27
ESCAVAÇÃO MANUAL PARA BALDRAMES CABINES WC 02 - DE ACORDO COM PROJETO		1,70	X	0,20	X	0,40	X	2,00	= 0,27



OBRA: REFORMA E AMPLIAÇÃO ESCOLA E.E.F. ANTÔNIO TEIXEIRA DE FRANÇA, NA LOCALIDADE DE LAGO GRANDE, MUNICÍPIO DE CAMOCIM/CE

DATA: Abril de 2026

LOCAL: Localidade de Lago Grande, Camocim/CE

MEMÓRIA DE CALCULO

ITEM	CÓDIGO	DESCRIÇÃO						UNID.	QUANT.
ESCAVAÇÃO MANUAL PARA BALDRAMES PCD WC 02 - DE ACORDO COM PROJETO	2,25	X	0,20	X	0,40	X	2,00	=	0,36
ESCAVAÇÃO MANUAL PARA BALDRAMES WC 03 - DE ACORDO COM PROJETO	3,40	X	0,20	X	0,40	X	2,00	=	0,54
ESCAVAÇÃO MANUAL PARA BALDRAMES WC 03 - DE ACORDO COM PROJETO	3,30	X	0,20	X	0,40	X	1,00	=	0,26
ESCAVAÇÃO MANUAL PARA BALDRAMES PCD E CABINES WC 03 - DE ACORDO COM PROJETO	1,70	X	0,20	X	0,40	X	3,00	=	0,41
ESCAVAÇÃO MANUAL PARA BALDRAMES PCD E CABINES WC 03 - DE ACORDO COM PROJETO	2,25	X	0,20	X	0,40	X	2,00	=	0,36
ESCAVAÇÃO MANUAL PARA BALDRAMES SALA 04 - DE ACORDO COM PROJETO	22,00	X	0,20	X	0,40	X	1,00	=	1,76
ESCAVAÇÃO MANUAL PARA BALDRAMES SALA DOS PROFESSORES - DE ACORDO COM PROJETO	3,40	X	0,20	X	0,40	X	2,00	=	0,54
ESCAVAÇÃO MANUAL PARA BALDRAMES SALA DOS PROFESSORES - DE ACORDO COM PROJETO	4,00	X	0,20	X	0,40	X	1,00	=	0,32
ESCAVAÇÃO MANUAL PARA BALDRAMES WC 01 E DEPÓSITO 03 - DE ACORDO COM PROJETO	3,40	X	0,20	X	0,40	X	1,00	=	0,27
ESCAVAÇÃO MANUAL PARA BALDRAMES WC 01 E DEPÓSITO 03 - DE ACORDO COM PROJETO	1,85	X	0,20	X	0,40	X	2,00	=	0,30
ESCAVAÇÃO MANUAL PARA BALDRAMES AEE - DE ACORDO COM PROJETO	6,30	X	0,20	X	0,40	X	2,00	=	1,01
ESCAVAÇÃO MANUAL PARA BALDRAMES AEE - DE ACORDO COM PROJETO	3,40	X	0,20	X	0,40	X	1,00	=	0,27
ESCAVAÇÃO MANUAL PARA BALDRAMES DO PÁTIO - DE ACORDO COM PROJETO	8,92	X	0,20	X	0,40	X	1,00	=	0,71



OBRA: REFORMA E AMPLIAÇÃO ESCOLA E.E.F. ANTÔNIO TEIXEIRA DE FRANÇA, NA LOCALIDADE DE LAGO GRANDE, MUNICÍPIO DE CAMOCIM/CE

DATA: Abril de 2026

LOCAL: Localidade de Lago Grande, Camocim/CE

MEMÓRIA DE CALCULO

ITEM	CÓDIGO	DESCRIÇÃO						UNID.	QUANT.
ESCAVAÇÃO MANUAL PARA CONSTRUÇÃO DO MURO DA FACHADA (PARTE DA ANTIGA CERCA)	3,70	X	0,20	X	0,40	X	1,00	=	0,30
ESCAVAÇÃO MANUAL PARA BONECA- PAREDES DAS CABINES WC	1,00	X	0,20	X	0,40	X	2,00	=	0,16

3.2	C0328	ATERRO C/COMPACTAÇÃO MECÂNICA E CONTROLE, MAT. DE AQUISIÇÃO						M3		111,46
		X	ÁREA	X	ALTURA	X	QUANT		TOTAL	
NOVO WC 02 + PCD - DE ACORDO COM PROJETO		X	15,66	X	0,40	X	1,00	=	6,26	
NOVO WC 03 + PCD - DE ACORDO COM PROJETO		X	19,36	X	0,40	X	1,00	=	7,74	
NOVA SALA 04 - DE ACORDO COM PROJETO		X	48,00	X	0,40	X	1,00	=	19,20	
NOVO AEE - DE ACORDO COM PROJETO		X	21,42	X	0,40	X	1,00	=	8,57	
NOVA SALA DOS PROFESSORES - DE ACORDO COM PROJETO		X	13,60	X	0,40	X	1,00	=	5,44	
NOVO DEPÓSITO 03 - DE ACORDO COM PROJETO		X	2,22	X	0,40	X	1,00	=	0,89	
NOVO WC 01 - DE ACORDO COM PROJETO		X	3,79	X	0,40	X	1,00	=	1,52	
NOVO PÁTIO - DE ACORDO COM PROJETO		X	147,37	X	0,40	X	1,00	=	58,95	
FUNDAÇÕES (1/3 DA ESCAVAÇÃO)							2,89	=	2,89	

4.0		FUNDAÇÕES E ESTRUTURAS								
4.1	C0054	ALVENARIA DE EMBASAMENTO DE PEDRA ARGAMASSADA						M3		8,85
		COMPRIMENTO	X	LARGURA	X	ALTURA	X	QUANT		TOTAL
ALVENARIA PEDRA ARGAMASSADA - WC 02		3,41	X	0,25	X	0,15	X	2,00	=	0,26
ALVENARIA PEDRA ARGAMASSADA - WC 02		3,40	X	0,25	X	0,15	X	1,00	=	0,13
ALVENARIA PEDRA ARGAMASSADA - CABINES WC 02		1,70	X	0,25	X	0,15	X	2,00	=	0,13
ALVENARIA PEDRA ARGAMASSADA - WC PCD 02		2,25	X	0,25	X	0,15	X	2,00	=	0,17
ALVENARIA PEDRA ARGAMASSADA - WC 03		3,40	X	0,25	X	0,15	X	2,00	=	0,26



OBRA: REFORMA E AMPLIAÇÃO ESCOLA E.E.F. ANTÔNIO TEIXEIRA DE FRANÇA, NA LOCALIDADE DE LAGO GRANDE, MUNICÍPIO DE CAMOCIM/CE

DATA: Abril de 2026

LOCAL: Localidade de Lago Grande, Camocim/CE

MEMÓRIA DE CALCULO

ITEM	CÓDIGO	DESCRIÇÃO						UNID.	QUANT.
ALVENARIA PEDRA ARGAMASSADA - WC 03	3,30	X	1,25	X	1,15	X	1,00	=	4,74
ALVENARIA PEDRA ARGAMASSADA - CABINES E PCD WC 03	1,70	X	0,25	X	0,15	X	3,00	=	0,19
ALVENARIA PEDRA ARGAMASSADA - WC PCD 03	2,25	X	0,25	X	0,15	X	2,00	=	0,17
ALVENARIA PEDRA ARGAMASSADA - NOVA SALA 04	22,00	X	0,25	X	0,15	X	1,00	=	0,83
ALVENARIA PEDRA ARGAMASSADA - SALA DOS PROFESSORES	3,40	X	0,25	X	0,15	X	2,00	=	0,26
ALVENARIA PEDRA ARGAMASSADA - SALA DOS PROFESSORES	4,00	X	0,25	X	0,15	X	1,00	=	0,15
ALVENARIA PEDRA ARGAMASSADA - WC 01 E DEPÓSITO 03	3,40	X	0,25	X	0,15	X	1,00	=	0,13
ALVENARIA PEDRA ARGAMASSADA - WC 01 E DEPÓSITO 03	1,85	X	0,25	X	0,15	X	2,00	=	0,14
ALVENARIA PEDRA ARGAMASSADA - AEE	6,30	X	0,25	X	0,15	X	2,00	=	0,47
ALVENARIA PEDRA ARGAMASSADA - AEE	3,40	X	0,25	X	0,15	X	1,00	=	0,13
ALVENARIA PEDRA ARGAMASSADA - PÁTIO	8,92	X	0,25	X	0,15	X	1,00	=	0,33
ALVENARIA PEDRA ARGAMASSADA - MURO DA FACHADA (ANTIGA CERCA)	3,70	X	0,25	X	0,15	X	2,00	=	0,28
ALVENARIA PARA BONECA-PAREDES DAS CABINES WC	1,00	X	0,25	X	0,15	X	2,00	=	0,08

4.2	C0056	ALVENARIA DE EMBASSAMENTO DE TIJOLO FURADO, C/ ARGAMASSA MISTA C/ CAL HIDRATADA (1:2:8)						M3	1,95
		COMPRIMENTO	X	LARGURA	X	ALTURA	X	QUANT	TOTAL
ALVENARIA DE EMBASSAMENTO WC 02	3,41	X	0,19	X	0,09	X	2,00	=	0,12
ALVENARIA DE EMBASSAMENTO WC 02	3,40	X	0,19	X	0,09	X	1,00	=	0,06
ALVENARIA DE EMBASSAMENTO WC 02	1,70	X	0,19	X	0,09	X	2,00	=	0,06
ALVENARIA DE EMBASSAMENTO WC PCD 02	2,25	X	0,19	X	0,09	X	2,00	=	0,08
ALVENARIA DE EMBASSAMENTO WC 03	3,40	X	0,19	X	0,09	X	2,00	=	0,12



OBRA: REFORMA E AMPLIAÇÃO ESCOLA E.E.F. ANTÔNIO TEIXEIRA DE FRANÇA, NA LOCALIDADE DE LAGO GRANDE, MUNICÍPIO DE CAMOCIM/CE

DATA: Abril de 2026

LOCAL: Localidade de Lago Grande, Camocim/CE

MEMÓRIA DE CALCULO

ITEM	CÓDIGO	DESCRIÇÃO						UNID.	QUANT.
ALVENARIA DE EMBASSAMENTO WC 03	3,30	X	0,19	X	0,09	X	1,00	=	0,06
ALVENARIA DE EMBASSAMENTO CABINES E PCD WC 03	1,70	X	0,19	X	0,09	X	3,00	=	0,09
ALVENARIA DE EMBASSAMENTO WC PCD 03	2,25	X	0,19	X	0,09	X	2,00	=	0,08
ALVENARIA DE EMBASSAMENTO NOVA SALA 04	22,00	X	0,19	X	0,09	X	1,00	=	0,38
ALVENARIA DE EMBASSAMENTO SALA DOS PROFESSORES	3,40	X	0,19	X	0,09	X	2,00	=	0,12
ALVENARIA DE EMBASSAMENTO SALA DOS PROFESSORES	4,00	X	0,19	X	0,09	X	1,00	=	0,07
ALVENARIA DE EMBASSAMENTO WC 01 E DEPÓSITO 03 - DE ACORDO COM PROJETO	3,40	X	0,19	X	0,09	X	1,00	=	0,06
ALVENARIA DE EMBASSAMENTO WC 01 E DEPÓSITO 03 - DE ACORDO COM PROJETO	1,85	X	0,19	X	0,09	X	2,00	=	0,06
ALVENARIA DE EMBASSAMENTO AEE - DE ACORDO COM PROJETO	6,30	X	0,19	X	0,09	X	2,00	=	0,22
ALVENARIA DE EMBASSAMENTO AEE - DE ACORDO COM PROJETO	3,40	X	0,19	X	0,09	X	1,00	=	0,06
ALVENARIA DE EMBASSAMENTO DO PÁTIO - DE ACORDO COM PROJETO	8,92	X	0,19	X	0,09	X	1,00	=	0,15
ALVENARIA DE EMBASSAMENTO MURO DA FACHADA (ANTIGA CERCA)	3,70	X	0,19	X	0,09	X	2,00	=	0,13
ALVENARIA PARA BONECA-PAREDES DAS CABINES WC	1,00	X	0,19	X	0,09	X	2,00	=	0,03

4.3	C0089	ANEL DE IMPERMEABILIZAÇÃO C/ARMAÇÃO EM FERRO						M3	1,12
		COMPRIMENTO	X	LARGURA	X	ALTURA	X	QUANT	TOTAL
ANEL DE IMPERMEABILIZAÇÃO - WC 02	3,41	X	0,10	X	0,10	X	2,00	=	0,07



OBRA: REFORMA E AMPLIAÇÃO ESCOLA E.E.F. ANTÔNIO TEIXEIRA DE FRANÇA, NA LOCALIDADE DE LAGO GRANDE, MUNICÍPIO DE CAMOCIM/CE

DATA: Abril de 2026

LOCAL: Localidade de Lago Grande, Camocim/CE

MEMÓRIA DE CALCULO

ITEM	CÓDIGO	DESCRIÇÃO						UNID.	QUANT.
ANEL DE IMPERMEABILIZAÇÃO - WC 02	3,40	X	0,10	X	0,10	X	1,00	=	0,03
ANEL DE IMPERMEABILIZAÇÃO - WC 02 CABINES	1,70	X	0,10	X	0,10	X	2,00	=	0,03
ANEL DE IMPERMEABILIZAÇÃO - WC PCD 02	2,25	X	0,10	X	0,10	X	2,00	=	0,05
ANEL DE IMPERMEABILIZAÇÃO - WC 03	3,40	X	0,10	X	0,10	X	2,00	=	0,07
ANEL DE IMPERMEABILIZAÇÃO - WC 03	3,30	X	0,10	X	0,10	X	1,00	=	0,03
ANEL DE IMPERMEABILIZAÇÃO - CABINES WC E PCD 03	1,70	X	0,10	X	0,10	X	3,00	=	0,05
ANEL DE IMPERMEABILIZAÇÃO - WC PCD 03	2,25	X	0,10	X	0,10	X	2,00	=	0,05
ANEL DE IMPERMEABILIZAÇÃO - SALA 04	22,00	X	0,10	X	0,10	X	1,00	=	0,22
ANEL DE IMPERMEABILIZAÇÃO - SALA DOS PROFESSORES	3,40	X	0,10	X	0,10	X	2,00	=	0,07
ANEL DE IMPERMEABILIZAÇÃO - SALA DOS PROFESSORES	4,00	X	0,10	X	0,10	X	1,00	=	0,04
ANEL DE IMPERMEABILIZAÇÃO - WC 01 E DEPÓSITO 03	3,40	X	0,10	X	0,10	X	1,00	=	0,03
ANEL DE IMPERMEABILIZAÇÃO - WC 01 E DEPÓSITO 03	1,85	X	0,10	X	0,10	X	2,00	=	0,04
ANEL DE IMPERMEABILIZAÇÃO - AEE	6,30	X	0,10	X	0,10	X	2,00	=	0,13
ANEL DE IMPERMEABILIZAÇÃO - AEE	3,40	X	0,10	X	0,10	X	1,00	=	0,03
ANEL DE IMPERMEABILIZAÇÃO - PÁTIO	8,92	X	0,10	X	0,10	X	1,00	=	0,09
ANEL DE IMPERMEABILIZAÇÃO - MURO DA FACHADA (ANTIGA CERCA)	3,70	X	0,10	X	0,10	X	2,00	=	0,07
ANEL DE IMPERMEABILIZAÇÃO - PARA BONECA- PAREDES DAS CABINES WC	1,00	X	0,10	X	0,10	X	2,00	=	0,02

4.4	C0216	ARMADURA CA-50A MÉDIA D= 6,3 A 10,0mm	KG	680,00
			QUANT.	TOTAL
		ARMADURA AÇO CA-50	680	= 680,00

4.5	C4291	CONCRETO MOLDADO "IN LOCO" FCK ACIMA DE 10 MPa, INCLUSIVE LANÇAMENTO E CURA	M3	8,50
			QUANT.	TOTAL
		CONCRETO MOLDADO "IN LOCO"	8,50	= 8,50



OBRA: REFORMA E AMPLIAÇÃO ESCOLA E.E.F. ANTÔNIO TEIXEIRA DE FRANÇA, NA LOCALIDADE DE LAGO GRANDE, MUNICÍPIO DE CAMOCIM/CE

DATA: Abril de 2026

LOCAL: Localidade de Lago Grande, Camocim/CE

MEMÓRIA DE CALCULO

ITEM	CÓDIGO	DESCRIÇÃO						UNID.	QUANT.
5.0		PAREDES E PAINÉIS							
5.1	C0073	ALVENARIA DE TIJOLO CERÂMICO FURADO (9x19x19)cm C/ARGAMASSA MISTA DE CAL HIDRATADA ESP.=10cm (1:2:8)						M2	369,11
		PERÍMETRO	X	ALTURA	X	ÁREA	X	QUANT	TOTAL
		PAREDES DO WC 02 A SEREM CONSTRUÍDAS - DE ACORDO COM PROJETO	10,22	X	3,00	X		1,00	= 30,66
		PAREDES DAS CABINES WC 02 A SEREM CONSTRUÍDAS - DE ACORDO COM PROJETO	1,70	X	1,80	X		2,00	= 6,12
		PAREDES WC 03 A SEREM CONSTRUÍDAS - DE ACORDO COM PROJETO	10,40	X	3,00	X		1,00	= 31,20
		PAREDES CABINE WC 03 A SEREM CONSTRUÍDAS - DE ACORDO COM PROJETO	1,70	X	1,80	X		2,00	= 6,12
		PAREDES CABINE WC 03 A SEREM CONSTRUÍDAS (PAREDE WC PCD) - DE ACORDO COM PROJETO	1,70	X	3,00	X		1,00	= 5,10
		PAREDES DO PCD WC 02 E 03 A SEREM CONSTRUÍDAS - DE ACORDO COM PROJETO	2,25	X	3,00	X		4,00	= 27,00
		PAREDES DA SALA 04 A SEREM CONSTRUÍDAS - DE ACORDO COM PROJETO	22,00	X	3,00	X		1,00	= 66,00
		PAREDES DA SALA DOS PROFESSORES A SEREM CONSTRUÍDAS - DE ACORDO COM PROJETO	10,80	X	3,00	X		1,00	= 32,40
		PAREDES DEPÓSITO 02 E WC 01 A SEREM CONSTRUÍDAS - DE ACORDO COM PROJETO	7,10	X	3,00	X		1,00	= 21,30
		PAREDES AEE A SEREM CONSTRUÍDAS - DE ACORDO COM PROJETO	16,00	X	3,00	X		1,00	= 48,00
		FECHAMENTO DAS JANELAS DA SALA 01		X		X	0,55	X	2,00 = 1,10
		FECHAMENTO DAS JANELAS DA SALA 01		X		X	3,85	X	2,00 = 7,70
		FECHAMENTO DAS JANELAS DA SALA 02		X		X	0,55	X	2,00 = 1,10
		FECHAMENTO DAS JANELAS DA SALA 02		X		X	3,85	X	2,00 = 7,70
		FECHAMENTO DAS JANELAS SALA 03		X		X	2,17	X	2,00 = 4,34



OBRA: REFORMA E AMPLIAÇÃO ESCOLA E.E.F. ANTÔNIO TEIXEIRA DE FRANÇA, NA LOCALIDADE DE LAGO GRANDE, MUNICÍPIO DE CAMOCIM/CE

DATA: Abril de 2026

LOCAL: Localidade de Lago Grande, Camocim/CE

MEMÓRIA DE CALCULO

ITEM	CÓDIGO	DESCRIÇÃO					UNID.	QUANT.	
FECHAMENTO DAS JANELAS SALA 03		X		X	1,23	X	1,00	=	1,23
PAREDES DE SUSTENTAÇÃO DA PIA DA COZINHA		X		X	1,10	X	2,00	=	2,20
MURO FACHADA - FECHAR ÁREA DA ANTIGA CERCA	3,70	X	2,00	X		X	1,00	=	7,40
MURO DA FACHADA (AUMENTAR ALTURA)	118,40	X	0,50	X		X	1,00	=	59,20
PARA BONECAS DAS CABINES WC	0,90	X	1,80	X		X	2,00	=	3,24

5.2	C0776	CHAPISCO C/ ARGAMASSA DE CIMENTO E AREIA S/PENEIRAR TRAÇO 1:3 ESP.= 5mm P/ PAREDE					M2		895,02	
		PERÍMETRO	X	ALTURA	X	LADOS	X	QUANT	TOTAL	
PAREDES WC 02 - DE ACORDO COM PROJETO		10,22	X	3,00	X	1,00	X	1,00	=	30,66
CABINES DO WC 02 - DE ACORDO COM PROJETO		1,70	X	1,80	X	2,00	X	2,00	=	12,24
CABINES DO WC 02 - DE ACORDO COM PROJETO		0,90	X	1,80	X	2,00	X	1,00	=	3,24
WC 02 PCD - DE ACORDO COM PROJETO		7,90	X	3,00	X	1,00	X	1,00	=	23,70
WC 03 PCD - DE ACORDO COM PROJETO		7,90	X	3,00	X	1,00	X	1,00	=	23,70
WC 03 - DE ACORDO COM PROJETO		12,50	X	3,00	X	1,00	X	1,00	=	37,50
CABINES WC 03 - DE ACORDO COM PROJETO		1,70	X	1,80	X	2,00	X	2,00	=	12,24
CABINES WC 03 - DE ACORDO COM PROJETO		0,90	X	1,80	X	2,00	X	1,00	=	3,24
SALA 04 - DE ACORDO COM PROJETO		22,00	X	3,00	X	1,00	X	1,00	=	66,00
SALA DOS PROFESSORES - DE ACORDO COM PROJETO		10,80	X	3,00	X	1,00	X	1,00	=	32,40
WC 01 - DE ACORDO COM PROJETO		5,95	X	3,00	X	1,00	X	1,00	=	17,85
DEPÓSITO 03 - DE ACORDO COM PROJETO		6,10	X	3,00	X	1,00	X	1,00	=	18,30
AEE - DE ACORDO COM PROJETO		19,40	X	3,00	X	1,00	X	1,00	=	58,20
EMBUTIR FIAÇÃO APARENTE		150,00	X	0,20	X	1,00	X	1,00	=	30,00
PAREDES EXTERNAS - DE ACORDO COM PROJETO		72,72	X	3,00	X	1,00	X	1,00	=	218,16
PAREDES DE SUSTENTAÇÃO DA PIA DA COZINHA		1,00	X	1,10	X	2,00	X	2,00	=	4,40



OBRA: REFORMA E AMPLIAÇÃO ESCOLA E.E.F. ANTÔNIO TEIXEIRA DE FRANÇA, NA LOCALIDADE DE LAGO GRANDE, MUNICÍPIO DE CAMOCIM/CE

DATA: Abril de 2026

LOCAL: Localidade de Lago Grande, Camocim/CE

MEMÓRIA DE CALCULO

ITEM	CÓDIGO	DESCRIÇÃO						UNID.	QUANT.	
FECHAMENTO DAS PORTAS APÓS REMOÇÃO		5,00	X	0,15	X	1,00	X	7,00	=	5,25
			X	ÁREA	X	LADOS	X	QUANT		TOTAL
FECHAMENTO DAS JANELAS SALA 01			X	0,55	X	2,00	X	2,00	=	2,20
FECHAMENTO DAS JANELAS SALA 01			X	3,85	X	2,00	X	2,00	=	15,40
FECHAMENTO DAS JANELAS SALA 02			X	0,55	X	2,00	X	2,00	=	2,20
FECHAMENTO DAS JANELAS SALA 02			X	3,85	X	2,00	X	2,00	=	15,40
FECHAMENTO DAS JANELAS SALA 03			X	2,17	X	2,00	X	2,00	=	8,68
FECHAMENTO DAS JANELAS SALA 03			X	1,23	X	2,00	X	1,00	=	2,46
MURO FACHADA - ANTIGA CERCA			X	7,40	X	2,00	X	1,00	=	14,80
MURO DA FACHADA (AUMENTAR ALTURA)			X	118,40	X	2,00	X	1,00	=	236,80

5.3	C1220	EMBOÇO C/ ARGAMASSA DE CIMENTO E AREIA S/ PENEIRAR, TRAÇO 1:3						M2	=	1019,07
		PERÍMETRO	X	ALTURA	X	LADOS	X	QUANT		TOTAL
PAREDES WC 02 - DE ACORDO COM PROJETO		10,22	X	3,00	X	1,00	X	1,00	=	30,66
CABINES DO WC 02 - DE ACORDO COM PROJETO		1,70	X	1,80	X	2,00	X	2,00	=	12,24
CABINES DO WC 02 - DE ACORDO COM PROJETO		0,90	X	1,80	X	2,00	X	1,00	=	3,24
WC 02 PCD - DE ACORDO COM PROJETO		7,90	X	3,00	X	1,00	X	1,00	=	23,70
WC 03 PCD - DE ACORDO COM PROJETO		7,90	X	3,00	X	1,00	X	1,00	=	23,70
WC 03 - DE ACORDO COM PROJETO		12,50	X	3,00	X	1,00	X	1,00	=	37,50
CABINES WC 03 - DE ACORDO COM PROJETO		1,70	X	1,80	X	2,00	X	2,00	=	12,24
CABINES WC 03 - DE ACORDO COM PROJETO		0,90	X	1,80	X	2,00	X	1,00	=	3,24
SALA 04 - DE ACORDO COM PROJETO		22,00	X	3,00	X	1,00	X	1,00	=	66,00
SALA DOS PROFESSORES - DE ACORDO COM PROJETO		10,80	X	3,00	X	1,00	X	1,00	=	32,40
WC 01 - DE ACORDO COM PROJETO		5,95	X	3,00	X	1,00	X	1,00	=	17,85
DEPÓSITO 03 - DE ACORDO COM PROJETO		6,10	X	3,00	X	1,00	X	1,00	=	18,30



OBRA: REFORMA E AMPLIAÇÃO ESCOLA E.E.F. ANTÔNIO TEIXEIRA DE FRANÇA, NA LOCALIDADE DE LAGO GRANDE, MUNICÍPIO DE CAMOCIM/CE

DATA: Abril de 2026

LOCAL: Localidade de Lago Grande, Camocim/CE

MEMÓRIA DE CÁLCULO

ITEM	CÓDIGO	DESCRIÇÃO						UNID.	QUANT.	
AEE - DE ACORDO COM PROJETO		19,40	X	3,00	X	1,00	X	1,00	=	58,20
EMBUTIR FIAÇÃO APARENTE		150,00	X	0,20	X	1,00	X	1,00	=	30,00
PAREDES EXTERNAS - DE ACORDO COM PROJETO		72,72	X	3,00	X	1,00	X	1,00	=	218,16
PAREDES DE SUSTENTAÇÃO DA PIA DA COZINHA		1,00	X	1,10	X	2,00	X	2,00	=	4,40
FECHAMENTO DAS PORTAS APÓS REMOÇÃO		5,00	X	0,15	X	1,00	X	7,00	=	5,25
			X	ÁREA	X	LADOS	X	QUANT		TOTAL
FECHAMENTO DAS JANELAS SALA 01			X	0,55	X	2,00	X	2,00	=	2,20
FECHAMENTO DAS JANELAS SALA 01			X	3,85	X	2,00	X	2,00	=	15,40
FECHAMENTO DAS JANELAS SALA 02			X	0,55	X	2,00	X	2,00	=	2,20
FECHAMENTO DAS JANELAS SALA 02			X	3,85	X	2,00	X	2,00	=	15,40
FECHAMENTO DAS JANELAS SALA 03			X	2,17	X	2,00	X	2,00	=	8,68
FECHAMENTO DAS JANELAS SALA 03			X	1,23	X	2,00	X	1,00	=	2,46
MURO FACHADA - ANTIGA CERCA			X	7,40	X	2,00	X	1,00	=	14,80
MURO DA FACHADA (AUMENTAR ALTURA)			X	118,40	X	2,00	X	1,00	=	236,80
TETO WC 02 + PCD			X	15,66	X		X	1,00		15,66
TETO WC 03 + PCD			X	19,36	X		X	1,00		19,36
TETO SALA 04			X	48,00	X		X	1,00		48,00
TETO SALA DOS PROFESSORES			X	13,60	X		X	1,00	=	13,60
TETO DEPÓSITO 03			X	2,22	X		X	1,00		2,22
TETO WC 01			X	3,79	X		X	1,00		3,79
TETO AEE			X	21,42	X		X	1,00		21,42

5.4	C3408	REBOCO C/ ARGAMASSA DE CIMENTO E AREIA S/ PENEIRAR, TRAÇO 1:3						M2	=	849,42
		PERÍMETRO	X	ALTURA	X	LADOS	X	QUANT		TOTAL
SALA 04 - DE ACORDO COM PROJETO		22,00	X	1,40	X	1,00	X	1,00	=	30,80
SALA DOS PROFESSORES - DE ACORDO COM PROJETO		10,80	X	3,00	X	1,00	X	1,00	=	32,40
DEPÓSITO 03 - DE ACORDO COM PROJETO		6,10	X	3,00	X	1,00	X	1,00	=	18,30
AEE - DE ACORDO COM PROJETO		19,40	X	1,40	X	1,00	X	1,00	=	27,16



OBRA: REFORMA E AMPLIAÇÃO ESCOLA E.E.F. ANTÔNIO TEIXEIRA DE FRANÇA, NA LOCALIDADE DE LAGO GRANDE, MUNICÍPIO DE CAMOCIM/CE

DATA: Abril de 2026

LOCAL: Localidade de Lago Grande, Camocim/CE

MEMÓRIA DE CALCULO

ITEM	CÓDIGO	DESCRIÇÃO						UNID.	QUANT.	
EMBUTIR FIAÇÃO APARENTE	150,00	X	0,20	X	1,00	X	1,00	=	30,00	
PAREDES EXTERNAS - DE ACORDO COM PROJETO	72,72	X	3,00	X	1,00	X	1,00	=	218,16	
FECHAMENTO DAS PORTAS APÓS REMOÇÃO	5,00	X	0,15	X	1,00	X	7,00	=	5,25	
		X	ÁREA	X	LADOS	X	QUANT		TOTAL	
FECHAMENTO DAS JANELAS SALA 01		X	0,55	X	2,00	X	2,00	=	2,20	
FECHAMENTO DAS JANELAS SALA 01		X	3,85	X	2,00	X	2,00	=	15,40	
FECHAMENTO DAS JANELAS SALA 02		X	0,55	X	2,00	X	2,00	=	2,20	
FECHAMENTO DAS JANELAS SALA 02		X	3,85	X	2,00	X	2,00	=	15,40	
FECHAMENTO DAS JANELAS SALA 03		X	2,17	X	2,00	X	2,00	=	8,68	
FECHAMENTO DAS JANELAS SALA 03		X	1,23	X	2,00	X	1,00	=	2,46	
MURO FACHADA - ANTIGA CERCA		X	7,40	X	2,00	X	1,00	=	14,80	
MURO DA FACHADA (AUMENTAR ALTURA)		X	118,40	X	2,00	X	1,00	=	236,80	
TETO WC 02 + PCD		X	15,66	X		X	1,00		15,66	
TETO WC 03 + PCD		X	19,36	X		X	1,00		19,36	
TETO SALA 04		X	48,00	X		X	1,00		48,00	
TETO SALA DOS PROFESSORES		X	13,60	X		X	1,00	=	13,60	
TETO DEPÓSITO 03		X	2,22	X		X	1,00		2,22	
TETO WC 01		X	3,79	X		X	1,00		3,79	
TETO AEE		X	21,42	X		X	1,00		21,42	
			PERÍMETRO	X	ALTURA	X	LADOS	X	QUANT	TOTAL
WC 02	10,22	X	1,20	X		X			12,26	
WC PDC 02	7,90	X	1,20	X		X			9,48	
WC 03	12,65	X	1,20	X		X			15,18	
PCD WC 03	7,90	X	1,20	X		X			9,48	
BONECA CABINES	0,90	X	1,20	X		X	2,00		2,16	
PILARES DE SUSTENTAÇÃO COBERTA	0,20	X	3,00	X	4,00	X	7,00	=	16,80	

5.5	C0778	CHAPISCO C/ ARGAMASSA DE CIMENTO E AREIA S/ PENEIRAR TRAÇO 1:3 ESP=5 mm P/ TETO						M2	=	124,05
				X	ÁREA	X	QUANT		TOTAL	
				X	15,66	X	1,00		15,66	
				X	19,36	X	1,00		19,36	
				X	48,00	X	1,00		48,00	
TETO SALA DOS PROFESSORES				X	13,60	X	1,00	=	13,60	
TETO DEPÓSITO 03				X	2,22	X	1,00		2,22	



OBRA: REFORMA E AMPLIAÇÃO ESCOLA E.E.F. ANTÔNIO TEIXEIRA DE FRANÇA, NA LOCALIDADE DE LAGO GRANDE, MUNICÍPIO DE CAMOCIM/CE

DATA: Abril de 2026

LOCAL: Localidade de Lago Grande, Camocim/CE

MEMÓRIA DE CALCULO

ITEM	CÓDIGO	DESCRIÇÃO					UNID.	QUANT.
TETO WC 01			X		3,79	X	1,00	3,79
TETO AEE			X		21,42	X	1,00	21,42

5.6	C2666	VERGA RETA DE CONCRETO ARMADO					M3	=	1,02	
		COMPRIMENTO + TRANSPASSE	X	LARGURA	X	ALTURA	X	QUANT	=	TOTAL
PORTAS P1 - SALA 04, SALA DOS PROFESSORES, DEPÓSITO 03, WC 01 E AEE		1,00	X	0,15	X	0,10	X	5,00	=	0,08
PORTAS P2 - WC 02 E 03 (+ PCD)		1,10	X	0,15	X	0,10	X	4,00	=	0,07
JANELAS SALAS 01, 02, 03 E 04, SALA DOS PROFESSORES E AEE (VERGA E CONTRAVERGA)		1,50	X	0,15	X	0,10	X	36,00	=	0,81
JANELAS WC 02 E 03 E PCD		0,70	X	0,15	X	0,10	X	6,00	=	0,06

5.7	C4420	LAJE PRÉ-FABRICADA P/ FÔRRO - VÃO ACIMA DE 4,01 m					M2	=	124,05	
					X	ÁREA	X	QUANT	=	TOTAL
WC 02 + PCD					X	15,66	X	1,00	=	15,66
WC 03 + PCD					X	19,36	X	1,00	=	19,36
SALA 04					X	48,00	X	1,00	=	48,00
SALA DOS PROFESSORES					X	13,60	X	1,00	=	13,60
DEPÓSITO 03					X	2,22	X	1,00	=	2,22
WC 01					X	3,79	X	1,00	=	3,79
AEE					X	21,42	X	1,00	=	21,42

6.0		PISOS								
6.1	C1611	LASTRO DE CONCRETO REGULARIZADO ESP.= 5CM					M2		560,43	
		COMPRIMENTO	X	LARGURA	X	ÁREA	X	QUANT	=	TOTAL
LASTRO DE CONCRETO - ÁREA NOVA CONSTRUÍDA			X		X	271,42	X	1,00	=	271,42
LASTRO DE CONCRETO - ÁREA EXISTENTE APÓS REMOÇÃO DO PISO CIMENTADO			X		X	288,77	X	1,00	=	288,77
RAMPA NA ENTRADA DA SALA 03		0,80	X	0,30	X		X	1,00	=	0,24

6.2	C2179	REGULARIZAÇÃO DE BASE C/ ARGAMASSA CIMENTO E AREIA S/ PENEIRAR, TRAÇO 1:4 - ESP= 3cm					M2		560,43	
		COMPRIMENTO	X	LARGURA	X	ÁREA	X	QUANT	=	TOTAL
REGULARIZAÇÃO DE BASE - ÁREA CONSTRUÍDA			X		X	271,42	X	1,00	=	271,42



OBRA: REFORMA E AMPLIAÇÃO ESCOLA E.E.F. ANTÔNIO TEIXEIRA DE FRANÇA, NA LOCALIDADE DE LAGO GRANDE, MUNICÍPIO DE CAMOCIM/CE

DATA: Abril de 2026

LOCAL: Localidade de Lago Grande, Camocim/CE

MEMÓRIA DE CALCULO

ITEM	CÓDIGO	DESCRIÇÃO					UNID.	QUANT.		
REGULARIZAÇÃO DE BASE - ÁREA EXISTENTE APÓS REMOÇÃO DO PISO CIMENTADO		X		X	288,77	X	1,00	=	288,77	
RAMPA NA ENTRADA DA SALA 03		0,80	X	0,30	X		X	1,00	=	0,24

6.3	C3001	CERÂMICA ESMALTADA RETIFICADA C/ ARG. PRÉ-FABRICADA ACIMA DE 30x30 cm (900 cm²) - PEI-5/PEI-4 - P/ PISO					M2			560,43
		COMPRIMENTO	X	LARGURA	X	ÁREA	X	QUANT	=	TOTAL
CERÂMICA ESMALTADA - ÁREA CONSTRUÍDA			X		X	271,42	X	1,00	=	271,42
CERÂMICA ESMALTADA - ÁREA EXISTENTE			X		X	288,77	X	1,00	=	288,77
CERÂMICA ESMALTADA - RAMPA SALA 03		0,80	X	0,30	X		X	1,00	=	0,24

6.4	C1123	REJUNTAMENTO C/ ARG. PRÉ-FABRICADA, JUNTA ATÉ 2mm EM CERÂMICA, ACIMA DE 30x30 cm (900 cm²) E PORCELANATOS (PAREDE/PISO)					M2			560,43
		COMPRIMENTO	X	LARGURA	X	ÁREA	X	QUANT	=	TOTAL
REJUNTAMENTO CERÂMICO - ÁREA CONSTRUÍDA			X		X	271,42	X	1,00	=	271,42
REJUNTAMENTO CERÂMICO - ÁREA EXISTENTE			X		X	288,77	X	1,00	=	288,77
REJUNTAMENTO CERÂMICO - RAMPA SALA 03		0,80	X	0,30	X		X	1,00	=	0,24

6.5	C3410	CALÇADA DE PROTEÇÃO EM CIMENTADO C/ BASE DE CONCRETO					M2			36,16
		COMPRIMENTO	X	LARGURA	X		X	QUANT	=	TOTAL
CONSTRUÇÃO DE CALÇADA NA ENTRADA DA ESCOLA		4,00	X	1,50	X		X	1,00	=	6,00
CONSTRUÇÃO DE CALÇADA EM VOLTA DO BLOCO NOVO		37,70	X	0,80	X		X	1,00	=	30,16

7.0		REVESTIMENTOS								
7.1	C1208	EMASSAMENTO DE PAREDES INTERNAS 2 DEMÃOS C/MASSA DE PVA					M2			232,46
		PERÍMETRO	X	ALTURA	X	LADOS	X	QUANT.	=	TOTAL
PAREDES DA SALA 04		22,00	X	1,40	X	1,00	X	1,00	=	30,80
PAREDES SALA DOS PROFESSORES		10,80	X	3,00	X	1,00	X	1,00	=	32,40
PAREDES DEPÓSITO 03		6,10	X	3,00	X	1,00	X	1,00	=	18,30
PAREDES AEE		19,40	X	1,40	X	1,00	X	1,00	=	27,16



OBRA: REFORMA E AMPLIAÇÃO ESCOLA E.E.F. ANTÔNIO TEIXEIRA DE FRANÇA, NA LOCALIDADE DE LAGO GRANDE, MUNICÍPIO DE CAMOCIM/CE

DATA: Abril de 2026

LOCAL: Localidade de Lago Grande, Camocim/CE

MEMÓRIA DE CÁLCULO

ITEM	CÓDIGO	DESCRIÇÃO						UNID.	QUANT.
EMBUTIR FIAÇÃO APARENTE	150,00	X	0,20	X	1,00	X	1,00	=	30,00
	ÁREA	X	LADOS	X		X	QUANT	=	TOTAL
FECHAMENTO DAS JANELAS SALA 01	0,55	X	2,00	X		X	2,00	=	2,20
FECHAMENTO DAS JANELAS SALA 01	3,85	X	2,00	X		X	2,00	=	15,40
FECHAMENTO DAS JANELAS SALA 02	0,55	X	2,00	X		X	2,00	=	2,20
FECHAMENTO DAS JANELAS SALA 02	3,85	X	2,00	X		X	2,00	=	15,40
FECHAMENTO DAS JANELAS SALA 03	2,17	X	2,00	X		X	2,00	=	8,68
FECHAMENTO DAS JANELAS SALA 03	1,23	X	2,00	X		X	1,00	=	2,46
MURO NA FACHADA (ALTURA AUMENTADA)	16,33	X	2,00	X		X	1,00	=	32,66
MURO NA FACHADA - ANTIGA CERCA	7,40	X	2,00	X		X	1,00	=	14,80

7.2	C1615	LATEX DUAS DEMÃOS EM PAREDES INTERNAS S/MASSA						M2		894,30
		PERÍMETRO	X	ALTURA	X	LADOS	X	QUANT.	=	TOTAL
PINTURA DA SALA 04, INCLUSIVE REPINTURA DA PAREDE JÁ EXISTENTE	28,00	X	1,40	X	1,00	X	1,00	=	39,20	
PINTURA DA SALA DOS PROFESSORES, INCLUSIVE REPINTURA DA PARTE JÁ EXISTENTE	14,80	X	3,00	X	1,00	X	1,00	=	44,40	
PINTURA DO DEPÓSITO 03, INCLUSIVE REPINTURA DA PARTE JÁ EXISTENTE	6,10	X	3,00	X	1,00	X	1,00	=	18,30	
PINTURA DO AEE, INCLUSIVE DA PARTE JÁ EXISTENTE	19,40	X	1,80	X	1,00	X	1,00	=	34,92	
REPINTURA DA SALA 01, 02 E 03	28,00	X	1,40	X	1,00	X	3,00	=	117,60	
REPINTURA COZINHA	14,90	X	1,20	X	1,00	X	1,00	=	17,88	
REPINTURA DIREÇÃO	14,70	X	3,00	X	1,00	X	1,00	=	44,10	
REPINTURA DEPÓSITO 01	7,60	X	3,00	X	1,00	X	1,00	=	22,80	
REPINTURA DEPÓSITO 02	6,10	X	3,00	X	1,00	X	1,00	=	18,30	



OBRA: REFORMA E AMPLIAÇÃO ESCOLA E.E.F. ANTÔNIO TEIXEIRA DE FRANÇA, NA LOCALIDADE DE LAGO GRANDE, MUNICÍPIO DE CAMOCIM/CE

DATA: Abril de 2026

LOCAL: Localidade de Lago Grande, Camocim/CE

MEMÓRIA DE CALCULO

ITEM	CÓDIGO	DESCRIÇÃO						UNID.	QUANT.
REPINTURA PILARES DA CIRCULAÇÃO, INCLUSIVE DO PILAR NO PÁTIO	0,20	X	3,00	X	4,00	X	14,00	=	33,60
	COMPRIMENTO	X	ALTURA	X	LADOS	X	QUANT.	=	TOTAL
REPINTURA DA FACHADA, INCLUSIVE PARTE DA ALTURA AUMENTADA	32,65	X	2,00	X	2,00	X	1,00	=	130,60
REPINTURA FACHADA - ANTIGA CERCA	3,70	X	2,00	X	2,00	X	1,00	=	14,80
REPINTURA MURO COMPLETO	89,45	X	2,00	X	2,00	X	1,00	=	357,80

7.3	88494	EMASSAMENTO COM MASSA LÁTEX, APLICAÇÃO EM TETO, UMA DEMÃO, LIXAMENTO MANUAL. AF_04/2023						M2		124,05
		X	ÁREA	X		X	QUANT.	=	TOTAL	
WC 02 + PCD		X	15,66	X		X	1,00	=	15,66	
WC 03 + PCD		X	19,36	X		X	1,00	=	19,36	
SALA 04		X	48,00	X		X	1,00	=	48,00	
SALA DOS PROFESSORES		X	13,60	X		X	1,00	=	13,60	
DEPÓSITO 03		X	2,22	X		X	1,00	=	2,22	
WC 01		X	3,79	X		X	1,00	=	3,79	
AEE		X	21,42	X		X	1,00	=	21,42	

7.4	104639	PINTURA LATEX ACRILICA ECONOMICA, APLICAÇÃO MANUAL EM TETO, DUAS DEMÃOS. AF_04/2023						M2		124,05
		X	ÁREA	X		X	QUANT.	=	TOTAL	
WC 02 + PCD		X	15,66	X		X	1,00	=	15,66	
WC 03 + PCD		X	19,36	X		X	1,00	=	19,36	
SALA 04		X	48,00	X		X	1,00	=	48,00	
SALA DOS PROFESSORES		X	13,60	X		X	1,00	=	13,60	
DEPÓSITO 03		X	2,22	X		X	1,00	=	2,22	
WC 01		X	3,79	X		X	1,00	=	3,79	
AEE		X	21,42	X		X	1,00	=	21,42	

7.5	C4434	CERÂMICA ESMALTADA RETIFICADA C/ ARG. CIMENTO E AREIA ACIMA DE 30x30cm (900 cm ²) - PEI-5/PEI-4 P/ PAREDE						M2		352,10
		PERÍMETRO	X	ALTURA	X		X	QUANT.	=	TOTAL
SALA 04 - MEDIDAS DE ACORDO COM PROJETO	28,00	X	1,60	X		X	4,00	=	179,20	
CANTINA - MEDIDAS DE ACORDO COM PROJETO	14,90	X	1,80	X		X	1,00	=	26,82	
WC 02 - MEDIDAS DE ACORDO COM PROJETO	13,62	X	1,80	X		X	1,00	=	24,52	



OBRA: REFORMA E AMPLIAÇÃO ESCOLA E.E.F. ANTÔNIO TEIXEIRA DE FRANÇA, NA LOCALIDADE DE LAGO GRANDE, MUNICÍPIO DE CAMOCIM/CE

DATA: Abril de 2026

LOCAL: Localidade de Lago Grande, Camocim/CE

MEMÓRIA DE CALCULO

ITEM	CÓDIGO	DESCRIÇÃO						UNID.	QUANT.	
CABINES WC 02 - MEDIDAS DE ACORDO COM PROJETO		3,55	X	1,80	X		X	2,00	=	12,78
PCD 02 E 03 - MEDIDAS DE ACORDO COM PROJETO		7,90	X	1,80	X		X	2,00	=	28,44
WC 03 - MEDIDAS DE ACORDO COM PROJETO		17,90	X	1,80	X		X	1,00	=	32,22
CABINES WC 03 - MEDIDAS DE ACORDO COM PROJETO		3,55	X	1,80	X		X	2,00	=	12,78
PAREDES DE SUSTENTAÇÃO DA PIA DA COZINHA		2,15	X	1,00	X		X	2,00	=	4,30
AEE - MEDIDAS DE ACORDO COM PROJETO		19,40	X	1,60	X		X	1,00	=	31,04

7.6	C1123	REJUNTAMENTO C/ ARG. PRÉ-FABRICADA, JUNTA ATÉ 2mm EM CERÂMICA, ACIMA DE 30x30 cm (900 cm ²) E PORCELANATOS (PAREDE/PISO)						M2			352,10
		PERIMETRO	X	ALTURA	X		X	QUANT.	=	TOTAL	
SALA 04 - MEDIDAS DE ACORDO COM PROJETO		28,00	X	1,60	X		X	4,00	=	179,20	
CANTINA - MEDIDAS DE ACORDO COM PROJETO		14,90	X	1,80	X		X	1,00	=	26,82	
WC 02 - MEDIDAS DE ACORDO COM PROJETO		13,62	X	1,80	X		X	1,00	=	24,52	
CABINES WC 02 - MEDIDAS DE ACORDO COM PROJETO		3,55	X	1,80	X		X	2,00	=	12,78	
PCD 02 E 03 - MEDIDAS DE ACORDO COM PROJETO		7,90	X	1,80	X		X	2,00	=	28,44	
WC 03 - MEDIDAS DE ACORDO COM PROJETO		17,90	X	1,80	X		X	1,00	=	32,22	
CABINES WC 03 - MEDIDAS DE ACORDO COM PROJETO		3,55	X	1,80	X		X	2,00	=	12,78	
PAREDES DE SUSTENTAÇÃO DA PIA DA COZINHA		2,15	X	1,00	X		X	2,00	=	4,30	
AEE - MEDIDAS DE ACORDO COM PROJETO		19,40	X	1,60	X		X	1,00	=	31,04	

7.7	C2461	TEXTURA ACRÍLICA 1 DEMÃO EM PAREDES EXTERNAS						M2			384,03
		PERÍMETRO	X	ALTURA	X	LADOS	X	QUANT.	=	TOTAL	
TEXTURA EXTERNA		128,01	X	3,00	X	1,00	X	1,00	=	384,03	

8.0		ESQUADRIAS									
8.1	C4518	PORTA EM ALUMÍNIO ANODIZADO NATURAL/FOSCO, DE ABRIR, COM BANDEIROLA E/OU PEITORIL, SEM VIDRO - FORNECIMENTO E MONTAGEM						M2			35,28



OBRA: REFORMA E AMPLIAÇÃO ESCOLA E.E.F. ANTÔNIO TEIXEIRA DE FRANÇA, NA LOCALIDADE DE LAGO GRANDE, MUNICÍPIO DE CAMOCIM/CE

DATA: Abril de 2026

LOCAL: Localidade de Lago Grande, Camocim/CE

MEMÓRIA DE CALCULO

ITEM	CÓDIGO	DESCRIÇÃO						UNID.	QUANT.	
		COMPRIMENTO	X	ALTURA	X		X	QUANT.	=	TOTAL
PORTAS P1 - SALAS DE AULA, SALA DOS PROFESSORES, AEE, DIREÇÃO, CANTINA, DEPÓSITOS E WC 01		0,80	X	2,10	X		X	12,00	=	20,16
PORTAS P2 - WC 02 E 03 E PCD'S		0,90	X	2,10	X		X	4,00	=	7,56
PORTAS P3 - CABINES WC 02 E 03		0,70	X	1,80	X		X	6,00	=	7,56

8.2	C4519	JANELA EM ALUMÍNIO ANODIZADO PRETO, DE CORRER, SEM BANDEIROLA E/OU PEITORIL, SEM VIDRO - FORNECIMENTO E MONTAGEM						M2		15,10
		COMPRIMENTO	X	ALTURA	X		X	QUANT.	=	TOTAL
JANELAS SALAS DE AULA, SALA DOS PROFESSORES E AEE		1,30	X	0,50	X		X	18,00	=	11,70
JANELAS WC 02 E 03		0,50	X	1,70	X		X	4,00	=	3,40

8.3	C2670	VIDRO COMUM EM CAIXILHOS C/MASSA ESP.= 4mm, COLOCADO						M2		15,10
		COMPRIMENTO	X	ALTURA	X		X	QUANT.	=	TOTAL



OBRA: REFORMA E AMPLIAÇÃO ESCOLA E.E.F. ANTÔNIO TEIXEIRA DE FRANÇA, NA LOCALIDADE DE LAGO GRANDE, MUNICÍPIO DE CAMOCIM/CE

DATA: Abril de 2026

LOCAL: Localidade de Lago Grande, Camocim/CE

MEMÓRIA DE CALCULO

ITEM	CÓDIGO	DESCRIÇÃO	UNID.	QUANT.
PONTO ELÉTRICO - PCD 03			2,00	= 2,00
PONTO ELETRICO - SALA DOS PROFESSORES			3,00	= 3,00
PONTO ELÉTRICO - WC 01			2,00	= 2,00
PONTO ELÉTRICO - DEPÓSITO 03			2,00	= 2,00
PONTO ELÉTRICO - AEE			3,00	= 3,00
PONTO ELÉTRICO - PÁTIO			3,00	= 3,00
ADIÇÃO DE MAIS PONTOS ELÉTRICOS NA CANTINA			2,00	= 2,00

9.2	C3580	SOQUETE DE BAQUELITE - PADRÃO POPULAR	UN	27,00
			QUANT	TOTAL
		SALA 04	4,00	= 4,00
		WC 02	1,00	= 1,00
		WC 03	1,00	= 1,00
		WC PCD 02	1,00	= 1,00
		WC PCD 03	1,00	= 1,00
		SALA DOS PROFESSORES	1,00	= 1,00
		WC 01	1,00	= 1,00
		DEPÓSITO 03	1,00	= 1,00
		AEE	1,00	= 1,00
		PÁTIO	5,00	= 5,00
		TROCA DE SOQUETES BLOCO EXISTENTE	10,00	= 10,00

9.3	C1766	LÂMPADA FLUORESCENTE DE 32W OU 40W	UN	17,00
			QUANT	TOTAL
		SALA 04	4,00	= 4,00
		WC 02	1,00	= 1,00
		WC 03	1,00	= 1,00
		WC PCD 02	1,00	= 1,00
		WC PCD 03	1,00	= 1,00
		SALA DOS PROFESSORES	1,00	= 1,00
		WC 01	1,00	= 1,00
		DEPÓSITO 03	1,00	= 1,00
		AEE	1,00	= 1,00
		PÁTIO	5,00	= 5,00

9.4	C0540	CABO ISOLADO PVC 750V 2,5MM2	M	465,00	
		COMPRIMENTO	X	QUANT	TOTAL
			X		



OBRA: REFORMA E AMPLIAÇÃO ESCOLA E.E.F. ANTÔNIO TEIXEIRA DE FRANÇA, NA LOCALIDADE DE LAGO GRANDE, MUNICÍPIO DE CAMOCIM/CE

DATA: Abril de 2026

LOCAL: Localidade de Lago Grande, Camocim/CE

MEMÓRIA DE CALCULO

ITEM	CÓDIGO	DESCRIÇÃO					UNID.	QUANT.
FASE, TERRA E NEUTRO PARA LIGAÇÃO DE ILUMINAÇÃO	100,00	X				X	3,00 = 300,00	
FASE, TERRA E NEUTRO PARA REVISÃO ELÉTRICA	50,00	X				X	3,00 = 150,00	
FASE, TERRA E NEUTRO PARA ADIÇÃO DE TOMADAS NA COZINHA	5,00	X				X	3,00 = 15,00	

9.5	C0534	CABO ISOLADO PVC 750V 4MM2					M	=	630,00
		COMPRIMENTO	X			X	QUANT	=	TOTAL
	CABO 4MM	210,00	X			X	3,00	=	630,00

9.6	C0537	CABO ISOLADO PVC 750V 6MM2					M	=	15,00
		COMPRIMENTO	X			X	QUANT	=	TOTAL
	CABO 6MM	15,00	X			X	1,00	=	15,00

9.7	C1184	ELETRODUTO FLEXÍVEL, TIPO GARGANTA					M	=	380,00
		COMPRIMENTO	X			X	QUANT	=	TOTAL
	ELETRODUTO - AMPLIAÇÃO	325,00	X			X	1,00	=	325,00
	ELETRODUTO - REVISÃO ELÉTRICA	50,00	X			X	1,00	=	50,00
	ELETRODUTO PARA ADIÇÃO DE TOMADAS NA COZINHA	5,00	X			X	1,00	=	5,00

9.8	C2067	QUADRO DE DISTRIBUIÇÃO DE LUZ EMBUTIR ATÉ 12 DIVISÕES 207X332X95mm, C/BARRAMENTO					UN	=	1,00
							QUANT	=	TOTAL
	QUADRO DE DISTRIBUIÇÃO						1,00	=	1,00

9.9	C1766	LÂMPADA FLUORESCENTE DE 32W OU 40W (SUBSTITUIÇÃO)					UN	=	20,00
							QUANT	=	TOTAL
	SUBSTITUIÇÃO DE LAMPADAS - SALA 01						4,00	=	4,00
	SUBSTITUIÇÃO DE LAMPADAS - SALA 02						4,00	=	4,00
	SUBSTITUIÇÃO DE LAMPADAS - SALA 03						4,00	=	4,00
	SUBSTITUIÇÃO DE LAMPADAS - DIREÇÃO						1,00	=	1,00
	SUBSTITUIÇÃO DE LAMPADAS - CANTINA						1,00	=	1,00
	SUBSTITUIÇÃO DE LAMPADAS - DEPÓSITO 02						1,00	=	1,00
	SUBSTITUIÇÃO DE LAMPADAS - DEPÓSITO 01						1,00	=	1,00
	SUBSTITUIÇÃO DE LAMPADAS - CIRCULAÇÃO						4,00	=	4,00



OBRA: REFORMA E AMPLIAÇÃO ESCOLA E.E.F. ANTÔNIO TEIXEIRA DE FRANÇA, NA LOCALIDADE DE LAGO GRANDE, MUNICÍPIO DE CAMOCIM/CE

DATA: Abril de 2026

LOCAL: Localidade de Lago Grande, Camocim/CE

MEMÓRIA DE CALCULO

ITEM	CÓDIGO	DESCRIÇÃO	UNID.	QUANT.					
9.10	C1095	DISJUNTOR MONOPOLAR EM QUADRO DE DISTRIBUIÇÃO 20A	UN	= 1,00					
			QUANT	= TOTAL					
		DISJUNTOR 20A	1,00	1,00					
9.11	C0326	ATERRAMENTO COMPLETO C/ HASTE COPPERWELD 3/4"X 2.40M	UN	= 1,00					
			QUANT	= TOTAL					
		ATERRAMENTO	1,00	1,00					
9.12	C1093	DISJUNTOR MONOPOLAR EM QUADRO DE DISTRIBUIÇÃO 16A	UN	= 10,00					
			QUANT	= TOTAL					
		DISJUNTOR	10,00	10,00					
9.13	C2493	TOMADA UNIVERSAL 10A 250V	UN	= 12,00					
			QUANT	= TOTAL					
		TOMADA SALA 04	2,00	2,00					
		TOMADA AEE	2,00	2,00					
		TOMADA SALA DOS PROFESSORES	2,00	2,00					
		TOMADA DEPÓSITO 03	2,00	2,00					
		TROCA DE TOMADAS BLOCO EXISTENTE	4,00	4,00					
10.0		COBERTURA							
10.1	C4467	MADEIRAMENTO P/TELHA CERÂMICA - (RIPA, CAIBRO, LINHA) - CASA POPULAR	M2	= 314,86					
			QUANT	= TOTAL					
		MADEIRAMENTO TELHADO DA ESCOLA (PARTE CONSTRUÍDA)	X	ÁREA	X	% TROCA	X	1,00	= 271,62
		MADEIRAMENTO TELHADO DA PASSARELA DE ENTRADA	X	15,12	X		X	1,00	= 15,12
		MADEIRAMENTO TELHADO DA ESCOLA - PARTE EXISTENTE (TROCA DE PEÇAS DEFEITUOSAS)	X	281,23	X	10%	X	1,00	= 28,12
10.2	C4462	TELHA CERÂMICA	M2	= 286,74					
			QUANT	= TOTAL					
		TELHADO DA ESCOLA (PARTE CONSTRUÍDA)	X	271,62	X		X	1,00	= 271,62
		TELHADO DA PASSARELA DE ENTRADA	X	15,12	X		X	1,00	= 15,12



OBRA: REFORMA E AMPLIAÇÃO ESCOLA E.E.F. ANTÔNIO TEIXEIRA DE FRANÇA, NA LOCALIDADE DE LAGO GRANDE, MUNICÍPIO DE CAMOCIM/CE

DATA: Abril de 2026

LOCAL: Localidade de Lago Grande, Camocim/CE

MEMÓRIA DE CALCULO

ITEM	CÓDIGO	DESCRIÇÃO						UNID.	QUANT.
10.3	C0387	BEIRA E BICA EM TELHA COLONIAL						M	76,50
		COMPRIMENTO	X				X	QUANT = TOTAL	
		BEIRA E BICA DA ESCOLA - DE ACORDO COM PROJETO	32,65	X			X	2,00 = 65,30	
		BEIRA E BICA DA PASSARELA - DE ACORDO COM PROJETO	5,60	X			X	2,00 = 11,20	

10.4	C4463	CUMEEIRA TELHA CERÂMICA, EMBOÇADA						M	38,25
		COMPRIMENTO	X	LARGURA	X	ALTURA	X	QUANT = TOTAL	
		CUMEEIRA ESCOLA - DE ACORDO COM PROJETO	32,65	X		X	X	1,00 = 32,65	
		CUMEEIRA PASSARELA - DE ACORDO COM PROJETO	5,60	X			X	1,00 = 5,60	

10.5	C2200	RETELHAMENTO C/ TELHA CERÂMICA ATE 20% NOVA						M2	281,23
		ÁREA	X		X		X	QUANT = TOTAL	
		RETELHAMENTO SALA 01, 02 E 03	48,00	X		X	X	3,00 = 144,00	
		RETELHAMENTO DIREÇÃO	12,55	X		X	X	1,00 = 12,55	
		RETELHAMENTO COZINHA	13,77	X		X	X	1,00 = 13,77	
		RETELHAMENTO DEPÓSITO 01	3,60	X		X	X	1,00 = 3,60	
		RETELHAMENTO DEPÓSITO 02	2,25	X		X	X	1,00 = 2,25	
		RETELHAMENTO CIRCULAÇÃO	105,06	X		X	X	1,00 = 105,06	

10.6	C4468	FORRO PVC - LAMBRI (100x6000 OU 200x6000)mm -						M2	144,00
		ÁREA	X		X		X	QUANT = TOTAL	
		FORRO PVC NAS SALA 01, 02 E 03	48,00	X		X	X	3,00 = 144,00	

10.7	C0661	CALHA DE CHAPA GALVANIZADA 26 DESENVOLVIMENTO						M	32,65
		COMPRIMENTO	X		X		X	QUANT = TOTAL	
		CALHA ENTRE A PARTE EXISTENTE E A PARTE NOVA	32,65	X		X	X	1,00 = 32,65	

11.0		INSTALAÇÕES HIDROSSANITÁRIAS							
11.1	C2617	TUBO PVC SOLD. MARROM D= 32mm (1")						M	10,00
		COMPRIMENTO						QUANT = TOTAL	
		SAI DA CAIXA D'ÁGUA E ALIMENTA OS RAMAIS	10,00					1,00 = 10,00	

11.2	C1948	PONTO HIDRÁULICO, MATERIAL E EXECUÇÃO						PT	21,00
								QUANT = TOTAL	
		PONTO HIDRÁULICO - VASO SANITÁRIO						7,00 = 7,00	



OBRA: REFORMA E AMPLIAÇÃO ESCOLA E.E.F. ANTÔNIO TEIXEIRA DE FRANÇA, NA LOCALIDADE DE LAGO GRANDE, MUNICÍPIO DE CAMOCIM/CE

DATA: Abril de 2026

LOCAL: Localidade de Lago Grande, Camocim/CE

MEMÓRIA DE CALCULO

ITEM	CÓDIGO	DESCRIÇÃO	UNID.	QUANT.
PONTO HIDRÁULICO - CHUVEIRO			5,00	= 5,00
PONTO HIDRÁULICO - LAVATÓRIO			9,00	= 9,00
11.3	C1618	LAVATÓRIO DE LOUÇA BRANCA C/COLUNA, C/	UN	9,00
			QUANT	= TOTAL
LAVATÓRIO - WC 01, 02, 03 E PCD			9,00	= 9,00
11.4	C0348	BACIA DE LOUÇA BRANCA C/CAIXA ACOPLADA	UN	7,00
			QUANT	= TOTAL
VASO SANITARIO - WC 01, 02, 03 E PCD			7,00	= 7,00
11.5	C0797	CHUVEIRO PLÁSTICO (INSTALADO)	UN	5,00
			QUANT	= TOTAL
CHUVEIRO - WC 02, 03 E PCD			5,00	= 5,00
11.6	C2158	REGISTRO DE GAVETA BRUTO D= 25mm (1")	UN	3,00
			QUANT	= TOTAL
REGISTRO DE GAVETA - WC 01, 02, 03 E PCD			3,00	= 3,00
11.7	C3600	MUTIRÃO MISTO - REGISTRO DE PRESSÃO D=20mm	UN	5,00
			QUANT	= TOTAL
REGISTRO DE PRESSAO - WC 01, 02, 03 E PCD			5,00	= 5,00
11.8	C0634	CAIXA EM ALVENARIA (80X80X60cm) DE 1/2 TIJOLO COMUM, LASTRO DE BRITA E TAMPA DE CONCRETO	UN	2,00
			QUANT	= TOTAL
CAIXA DE PASSAGEM			2,00	= 2,00
11.9	C2616	TUBO PVC SOLD. MARROM D= 25mm (3/4")	M	30,00
			QUANT	= TOTAL
TUBO PVC 25MM			30,00	= 30,00
11.10	C1547	JOELHO OU CURVA PVC ROSC. D=3/4" (25mm)	UN	10,00
				= TOTAL
JOELHO OU CURVA 25MM				= 10,00
11.11	C2381	TÊ PVC SOLD. MARROM D= 25mm (3/4")	UN	10,00



OBRA: REFORMA E AMPLIAÇÃO ESCOLA E.E.F. ANTÔNIO TEIXEIRA DE FRANÇA, NA LOCALIDADE DE LAGO GRANDE, MUNICÍPIO DE CAMOCIM/CE

DATA: Abril de 2026

LOCAL: Localidade de Lago Grande, Camocim/CE

MEMÓRIA DE CALCULO

ITEM	CÓDIGO	DESCRIÇÃO	UNID.	QUANT.
				= TOTAL
TE 25MM				= 10,00
11.12	C1950	PONTO SANITÁRIO, MATERIAL E EXECUÇÃO	PT	26,00
			QUANT	= TOTAL
PONTO SANITÁRIO - VASOS SANITÁRIOS			7,00	= 7,00
PONTO SANITÁRIO - LAVATÓRIOS			9,00	= 9,00
PONTO SANITÁRIO - DRENO DO AR-CONDICIONADO			10,00	= 10,00
11.13	C2595	TUBO PVC BRANCO P/ESGOTO D=40mm (1 1/2")	M	40,00
				= TOTAL
TUBO 40MM				= 40,00
11.14	C2593	TUBO PVC BRANCO P/ESGOTO D=100MM (4")	M	60,00
				= TOTAL
TUBO 100MM				= 60,00
11.15	C2368	TÉ PVC BRANCO ROSC. D=1 1/4" (40mm)	UN	7,00
				= TOTAL
TE 40MM				= 7,00
11.16	C1549	JOELHO PVC BRANCO P/ESGOTO D=100mm (4")	UN	7,00
				= TOTAL
JOELHO 100MM				= 7,00
11.17	C1551	JOELHO PVC BRANCO P/ESGOTO D=40mm (1 1/2")	UN	7,00
				= TOTAL
JOELHO 40MM				= 7,00
11.18	C4924	CAIXA SIFONADA PVC 100 X 100 X 50MM, ACABAMENTO CROMADO (GRELHA OU TAMPA CEGA)	UN	11,00
				= TOTAL
CAIXA SIFONADA				= 11,00
11.19	C2619	TUBO PVC SOLD. MARROM D= 50mm (1 1/2")	M	60,00
				= TOTAL
TUBO PVC 50MM				= 60,00
11.20	C1540	JOELHO OU CURVA PVC ROSC. D=1 1/2" (50mm)	UN	9,00



OBRA: REFORMA E AMPLIAÇÃO ESCOLA E.E.F. ANTÔNIO TEIXEIRA DE FRANÇA, NA LOCALIDADE DE LAGO GRANDE, MUNICÍPIO DE CAMOCIM/CE

DATA: Abril de 2026

LOCAL: Localidade de Lago Grande, Camocim/CE

MEMÓRIA DE CALCULO

ITEM	CÓDIGO	DESCRIÇÃO					UNID.	QUANT.	
							=	TOTAL	
							=	9,00	
JOELHO OU CURVA 50MM									
11.21	C2384	TÊ PVC SOLD. MARROM D= 50mm (1 1/2")					UN		2,00
							=	TOTAL	
							=	2,00	
TE 50MM									
11.22	C3442	CAIXA D'ÁGUA EM FYBERGLASS - CAP. 1000L					UN		1,00
						QUANT	=	TOTAL	
						1,00	=	1,00	
CAIXA D'ÁGUA									
12.0		SERVIÇOS DIVERSOS							
12.1	C1898	PEÇAS DE APOIO DEFICIENTES C/TUBO INOX P/WC'S					M		4,00
		COMPRIMENTO	X	ESPESSURA	X		QUANT	=	TOTAL
BARRAS DE APOIO PARA WC PCD		1,00	X		X		4,00	=	4,00
12.2	I0529	CHAPA COMPENSADO RESINADO 12MM (1.10 X 2.20M)					M2		14,40
		COMPRIMENTO	X	ALTURA	X		QUANT	=	TOTAL
QUADRO BRANCO NAS SALAS DE AULA 01, 02, 03 E 04		3,00	X	1,20	X		4,00	=	14,40
12.3	C2215	REVESTIMENTO DE FÓRMICA EM ESQUADRIAS OU					M2		14,40
		COMPRIMENTO	X	ALTURA	X		QUANT	=	TOTAL
QUADRO BRANCO NAS SALAS DE AULA 01, 02, 03 E 04		3,00	X	1,20	X		4,00	=	14,40
12.4	C4757	PRATELEIRA PRÉ-MOLDADA "IN LOCO" DE CONCRETO					M2		14,86
		COMPRIMENTO	X	LARGURA	X		QUANT	=	TOTAL
PRATELEIRAS DEPÓSITO 01		3,80	X	0,50	X		3,00	=	5,70
PRATELEIRAS DEPÓSITO 02		3,05	X	0,50	X		3,00	=	4,58
PRATELEIRAS DEPÓSITO 03		3,05	X	0,50	X		3,00	=	4,58
12.5	C4068	BANCADA DE GRANITO CINZA E=2cm					M2		1,50
		COMPRIMENTO	X	LARGURA	X		QUANT	=	TOTAL
BALCÃO NA COZINHA		1,50	X	1,00	X		1,00	=	1,50
12.6	C3447	LIMPEZA DE PISO EM ÁREA URBANIZADA					M2		567,97
				ÁREA	X		QUANT	=	TOTAL
LIMPEZA COMPLETA DA ESCOLA				567,97	X		1,00	=	567,97

Fernanda Carvalho de França
Engenheira Civil
CREA-CE 387491

OBRA: AMPLIAÇÃO ESCOLA E.E.F. ANTÔNIO TEIXEIRA DE FRANÇA PARA ATENDER A DEMANDA DE ESTUDO EM TEMPO INTEGRAL NO MUNICÍPIO DE CAMOCIM/CE

LOCAL: Localidade de Lago Grande, Camocim/CE

DATA: Abril de 2026

ORÇAMENTO CONSOLIDADO

ITEM	FONTE	CÓDIGO	DESCRIÇÃO DO SERVIÇO	UN.	QUANT.	VALOR UN.	B.D.I.	VALOR UN. C B.D.I.	TOTAL C/B.D.I.
1.0			SERVIÇOS PRELIMINARES						R\$ 6.195,83
1.1	SEINFRA	C1937	PLACAS PADRÃO DE OBRA	M2	6,00	R\$ 183,41	27,17%	R\$ 233,24	R\$ 1.399,44
1.2	SEINFRA	C2102	RASPAGEM E LIMPEZA DO TERRENO	M2	320,40	R\$ 4,62	27,17%	R\$ 5,88	R\$ 1.883,95
1.3	SEINFRA	C1630	LOCAÇÃO DA OBRA - EXECUÇÃO DE GABARITO	M2	320,40	R\$ 7,15	27,17%	R\$ 9,09	R\$ 2.912,44
2.0			DEMOLIÇÕES E RETIRADAS						R\$ 18.045,20
2.1	SEINFRA	C1043	DEMOLIÇÃO DE ALVENARIA DE TIJOLOS S/ REAPROVEITAMENTO	M3	19,25	R\$ 62,63	27,17%	R\$ 79,65	R\$ 1.533,26
2.2	SEINFRA	C2210	RETIRADA DE PORTAS E JANELAS, INCLUSIVE BATESINOS	M2	15,12	R\$ 16,70	27,17%	R\$ 21,24	R\$ 321,15
2.3	SEINFRA	C1066	DEMOLIÇÃO DE PISO CIMENTADO SOBRE LASTRO DE CONCRETO	M2	288,77	R\$ 27,14	27,17%	R\$ 34,51	R\$ 9.965,45
2.4	SEINFRA	C1074	DEMOLIÇÃO DE REVESTIMENTO C/CERÂMICAS	M2	24,32	R\$ 52,19	27,17%	R\$ 66,37	R\$ 1.614,12
2.5	SEINFRA	C1061	DEMOLIÇÃO DE LOUÇA SANITÁRIA	UN	5,00	R\$ 20,60	27,17%	R\$ 26,20	R\$ 131,00
2.6	SEINFRA	C1047	DEMOLIÇÃO DE COBOGÓS	M2	30,32	R\$ 34,94	27,17%	R\$ 44,43	R\$ 1.347,12
2.7	SEINFRA	C2206	RETIRADA DE ESQUADRIAS METÁLICAS	M2	1,20	R\$ 10,44	27,17%	R\$ 13,28	R\$ 15,94
2.8	SEINFRA	C1049	DEMOLIÇÃO DE CONCRETO SIMPLES	M3	1,90	R\$ 271,39	27,17%	R\$ 345,13	R\$ 655,75
2.9	SEINFRA	C2717	DEMOLIÇÃO MANUAL DE CONCRETO ARMADO	M3	0,90	R\$ 501,02	27,17%	R\$ 637,15	R\$ 573,44
2.10	SEINFRA	C2204	RETIRADA DE ÁRVORES	UN	3,00	R\$ 443,04	27,17%	R\$ 563,41	R\$ 1.690,23
2.11	SEINFRA	C1065	DEMOLIÇÃO DE PISO CERÂMICO SOBRE LASTRO DE CONCRETO	M2	5,32	R\$ 29,23	27,17%	R\$ 37,17	R\$ 197,74
3.0			MOVIMENTAÇÕES DE TERRA						R\$ 15.403,18
3.1	SEINFRA	C1256	ESCAVAÇÃO MANUAL CAMPO ABERTO EM TERRA ATÉ 2M	M3	8,66	R\$ 54,09	27,17%	R\$ 68,79	R\$ 595,72
3.2	SEINFRA	C0328	ATERRO C/COMPACTAÇÃO MECÂNICA E CONTROLE, MAT. DE AQUISIÇÃO	M3	111,46	R\$ 104,47	27,17%	R\$ 132,85	R\$ 14.807,46

✍

OBRA: AMPLIAÇÃO ESCOLA E.E.F. ANTÔNIO TEIXEIRA DE FRANÇA PARA ATENDER A DEMANDA DE ESTUDO EM TEMPO INTEGRAL NO MUNICÍPIO DE CAMOCIM/CE

LOCAL: Localidade de Lago Grande, Camocim/CE

DATA: Abril de 2026

ORÇAMENTO CONSOLIDADO

ITEM	FONTE	CÓDIGO	DESCRIÇÃO DO SERVIÇO	UN.	QUANT.	VALOR UN.	B.D.I.	VALOR UN. C B.D.I.	TOTAL C/ B.D.I.
4.0			FUNDAÇÕES E ESTRUTURAS						R\$ 27.717,33
4.1	SEINFRA	C0054	ALVENARIA DE EMBASAMENTO DE PEDRA ARGAMASSADA	M3	8,85	R\$ 543,91	27,17%	R\$ 691,69	R\$ 6.121,46
4.2	SEINFRA	C0056	ALVENARIA DE EMBASAMENTO DE TIJOLO FURADO, C/ ARGAMASSA MISTA C/ CAL HIDRATADA (1:2:8)	M3	1,95	R\$ 576,54	27,17%	R\$ 733,19	R\$ 1.429,72
4.3	SEINFRA	C0089	ANEL DE IMPERMEABILIZAÇÃO C/ARMAÇÃO EM FERRO	M3	1,12	R\$ 808,69	27,17%	R\$ 1.028,41	R\$ 1.151,82
4.4	SEINFRA	C0216	ARMADURA CA-50A MÉDIA D= 6.3 A 10,0mm	KG	680,00	R\$ 11,96	27,17%	R\$ 15,21	R\$ 10.342,80
4.5	SEINFRA	C4291	CONCRETO MOLDADO "IN LOCO" FCK ACIMA DE 10 MPa, INCLUSIVE LANÇAMENTO E CURA	M3	8,50	R\$ 802,22	27,17%	R\$ 1.020,18	R\$ 8.671,53
5.0			PAREDES E PAINÉIS						R\$ 158.029,42
5.1	SEINFRA	C0073	ALVENARIA DE TIJOLO CERÂMICO FURADO (9x19x19)cm C/ARGAMASSA MISTA DE CAL HIDRATADA ESP.=10cm (1:2:8)	M2	369,11	R\$ 62,98	27,17%	R\$ 80,09	R\$ 29.562,02
5.2	SEINFRA	C0776	CHAPISCO C/ ARGAMASSA DE CIMENTO E AREIA S/PENEIRAR TRAÇO 1:3 ESP. = 5mm P/ PAREDE	M2	895,02	R\$ 7,42	27,17%	R\$ 9,44	R\$ 8.448,99
5.3	SEINFRA	C1220	EMBOÇO C/ ARGAMASSA DE CIMENTO E AREIA S/ PENEIRAR, TRAÇO 1:3	M2	1.019,07	R\$ 38,20	27,17%	R\$ 48,58	R\$ 49.506,42
5.4	SEINFRA	C3408	REBOCO C/ ARGAMASSA DE CIMENTO E AREIA S/ PENEIRAR, TRAÇO 1:3	M2	849,42	R\$ 41,35	27,17%	R\$ 52,58	R\$ 44.662,50
5.5	SEINFRA	C0778	CHAPISCO C/ ARGAMASSA DE CIMENTO E AREIA S/ PENEIRAR TRAÇO 1:3 ESP=5 mm P/ TETO	M2	124,05	R\$ 14,44	27,17%	R\$ 18,36	R\$ 2.277,56
5.6	SEINFRA	C2666	VERGA RETA DE CONCRETO ARMADO	M3	1,02	R\$ 1.808,40	27,17%	R\$ 2.299,74	R\$ 2.345,73
5.7	SEINFRA	C4420	LAJE PRÉ-FABRICADA P/ FÔRRO - VÃO ACIMA DE 4.01 m	M2	124,05	R\$ 134,55	27,17%	R\$ 171,11	R\$ 21.226,20
6.0			PISOS						R\$ 145.854,38

[Handwritten Signature]

OBRA: AMPLIAÇÃO ESCOLA E.E.F. ANTÔNIO TEIXEIRA DE FRANÇA PARA ATENDER A DEMANDA DE ESTUDO EM TEMPO INTEGRAL NO MUNICÍPIO DE CAMOCIM/CE

LOCAL: Localidade de Lago Grande, Camocim/CE

DATA: Abril de 2026

ORÇAMENTO CONSOLIDADO

ITEM	FONTE	CÓDIGO	DESCRIÇÃO DO SERVIÇO	UN.	QUANT.	VALOR UN.	B.D.I.	VALOR UN. C B.D.I.	TOTAL C/ B.D.I.
6.1	SEINFRA	C1611	LASTRO DE CONCRETO REGULARIZADO ESP. = 5CM	M2	560,43	R\$ 45,88	27,17%	R\$ 58,35	R\$ 32.701,09
6.2	SEINFRA	C2179	REGULARIZAÇÃO DE BASE C/ ARGAMASSA CIMENTO E AREIA S/ PENEIRAR, TRAÇO 1:4 - ESP= 3cm	M2	560,43	R\$ 27,02	27,17%	R\$ 34,36	R\$ 19.256,37
6.3	SEINFRA	C3001	CERÂMICA ESMALTADA RETIFICADA C/ ARG. PRÉ-FABRICADA ACIMA DE 30x30 cm (900 cm²) - PEI-5/PEI-4 - P/ PISO	M2	560,43	R\$ 103,12	27,17%	R\$ 131,14	R\$ 73.494,79
6.4	SEINFRA	C1123	REJUNTAMENTO C/ ARG. PRÉ-FABRICADA, JUNTA ATÉ 2mm EM CERÂMICA, ACIMA DE 30x30 cm (900 cm²) E PORCELANATOS (PAREDE/PISO)	M2	560,43	R\$ 9,63	27,17%	R\$ 12,25	R\$ 6.865,27
6.5	SEINFRA	C3410	CALÇADA DE PROTEÇÃO EM CIMENTADO C/ BASE DE CONCRETO	M2	36,16	R\$ 294,38	27,17%	R\$ 374,36	R\$ 13.536,86
7.0			REVESTIMENTOS					R\$	105.049,26
7.1	SEINFRA	C1208	EMASSAMENTO DE PAREDES INTERNAS 2 DEMÃOS C/MASSA DE PVA	M2	232,46	R\$ 12,83	27,17%	R\$ 16,32	R\$ 3.793,75
7.2	SEINFRA	C1615	LATEX DUAS DEMÃOS EM PAREDES INTERNAS S/MASSA	M2	894,30	R\$ 21,07	27,17%	R\$ 26,79	R\$ 23.958,30
7.3	SINAPI	88494	EMASSAMENTO COM MASSA LÁTEX, APLICAÇÃO EM TETO, UMA DEMÃO, LIXAMENTO MANUAL. AF_04/2023	M2	124,05	R\$ 21,53	27,17%	R\$ 27,38	R\$ 3.396,49
7.4	SINAPI	104639	PINTURA LÁTEX ACRÍLICA ECONÔMICA, APLICAÇÃO MANUAL EM TETO, DUAS DEMÃOS. AF_04/2023	M2	124,05	R\$ 12,28	27,17%	R\$ 15,62	R\$ 1.937,66
7.5	SEINFRA	C4434	CERÂMICA ESMALTADA RETIFICADA C/ ARG. CIMENTO E AREIA ACIMA DE 30x30cm (900 cm²) - PEI-5/PEI-4 P/ PAREDE	M2	352,10	R\$ 136,02	27,17%	R\$ 172,98	R\$ 60.906,26
7.6	SEINFRA	C1123	REJUNTAMENTO C/ ARG. PRÉ-FABRICADA, JUNTA ATÉ 2mm EM CERÂMICA, ACIMA DE 30x30 cm (900 cm²) E PORCELANATOS (PAREDE/PISO)	M2	352,10	R\$ 9,63	27,17%	R\$ 12,25	R\$ 4.313,23
7.7	SEINFRA	C2461	TEXTURA ACRÍLICA 1 DEMÃO EM PAREDES EXTERNAS	M2	384,03	R\$ 13,81	27,17%	R\$ 17,56	R\$ 6.743,57



OBRA: AMPLIAÇÃO ESCOLA E.E.F. ANTÔNIO TEIXEIRA DE FRANÇA PARA ATENDER A DEMANDA DE ESTUDO EM TEMPO INTEGRAL NO MUNICÍPIO DE CAMOCIM/CE

LOCAL: Localidade de Logo Grande, Camocim/CE

DATA: Abril de 2026

ORÇAMENTO CONSOLIDADO

ITEM	FONTE	CÓDIGO	DESCRIÇÃO DO SERVIÇO	UN.	QUANT.	VALOR UN.	B.D.J.	VALOR UN. C B.D.I.	TOTAL C/ B.D.I.
						R\$		R\$	R\$
8.0			ESQUADRIAS						31.746,60
8.1	SEINFRA	C4518	PORTA EM ALUMÍNIO ANODIZADO NATURAL/FOSCO, DE ABRIR, COM BANDEIROLA E/OU PEITORIL, SEM VIDRO - FORNECIMENTO E MONTAGEM	M2	35,28	R\$ 449,40	27,17%	R\$ 571,50	R\$ 20.162,52
8.2	SEINFRA	C4519	JANELA EM ALUMÍNIO ANODIZADO PRETO, DE CORRER, SEM BANDEIROLA E/OU PEITORIL, SEM VIDRO - FORNECIMENTO E MONTAGEM	M2	15,10	R\$ 344,72	27,17%	R\$ 438,38	R\$ 6.619,54
8.3	SEINFRA	C2670	VIDRO COMUM EM CAIXILHOS C/MASSA ESP. = 4mm, COLOCADO	M2	15,10	R\$ 179,43	27,17%	R\$ 228,18	R\$ 3.445,52
8.4	SEINFRA	C3733	PORTÃO DE ALUMÍNIO ANODIZADO NATURAL, FECHAMENTO TOTAL C/ LAMBRI BOLA E CORREDIÇO (FORNECIMENTO E MONTAGEM)	M2	2,40	R\$ 485,06	27,17%	R\$ 616,85	R\$ 1.480,44
8.5	SEINFRA	C3425	PINTURA A ÓLEO PARA FERRO FUNDIDO	M2	1,49	R\$ 20,36	27,17%	R\$ 25,89	R\$ 38,58
9.0			INSTALAÇÕES ELÉTRICAS						32.031,29
9.1	SEINFRA	C1947	PONTO ELÉTRICO, MATERIAL E EXECUÇÃO	PT	29,00	R\$ 264,15	27,17%	R\$ 335,92	R\$ 9.741,68
9.2	SEINFRA	C3580	SOQUETE DE BAQUELITE - PADRÃO POPULAR	UN	27,00	R\$ 9,49	27,17%	R\$ 12,07	R\$ 325,89
9.3	SEINFRA	C1766	LÂMPADA FLUORESCENTE DE 32W OU 40W (SUBSTITUIÇÃO)	UN	17,00	R\$ 16,66	27,17%	R\$ 21,19	R\$ 360,23
9.4	SEINFRA	C0540	CABO ISOLADO PVC 750V 2.5MM2	M	465,00	R\$ 6,91	27,17%	R\$ 8,79	R\$ 4.087,35
9.5	SEINFRA	C0534	CABO ISOLADO PVC 750V 4MM2	M	630,00	R\$ 8,76	27,17%	R\$ 11,14	R\$ 7.018,20
9.6	SEINFRA	C0537	CABO ISOLADO PVC 750V 6MM2	M	15,00	R\$ 9,87	27,17%	R\$ 12,55	R\$ 188,25
9.7	SEINFRA	C1184	ELETRODUTO FLEXÍVEL, TIPO GARGANTA	M	380,00	R\$ 17,50	27,17%	R\$ 22,25	R\$ 8.455,00
9.8	SEINFRA	C2067	QUADRO DE DISTRIBUIÇÃO DE LUZ EMBUTIR ATÉ 12 DIVISÕES 207X332X95mm, C/BARRAMENTO	UN	1,00	R\$ 314,31	27,17%	R\$ 399,71	R\$ 399,71

(Assinatura)

OBRA: AMPLIAÇÃO ESCOLA E.F. ANTÔNIO TEIXEIRA DE FRANÇA PARA ATENDER A DEMANDA DE ESTUDO EM TEMPO INTEGRAL NO MUNICÍPIO DE CAMOCIM/CE

LOCAL: Localidade de Lago Grande, Camocim/CE

DATA: Abril de 2026

ORÇAMENTO CONSOLIDADO

ITEM	FONTE	CÓDIGO	DESCRIÇÃO DO SERVIÇO	UN.	QUANT.	VALOR UN.	B.D.I.	VALOR UN. C B.D.I.	TOTAL C / B.D.I.
9.9	SEINFRA	C1766	LÂMPADA FLUORESCENTE DE 32W OU 40W (SUBSTITUIÇÃO)	UN	20,00	R\$ 16,66	27,17%	R\$ 21,19	R\$ 423,80
9.10	SEINFRA	C1095	DISJUNTOR MONOPOLAR EM QUADRO DE DISTRIBUIÇÃO 20A	UN	1,00	R\$ 24,07	27,17%	R\$ 30,61	R\$ 30,61
9.11	SEINFRA	C0326	ATERRAMENTO COMPLETO C/ HASTE COPPERWELD 3/4"X 2.40M	UN	1,00	R\$ 324,91	27,17%	R\$ 413,19	R\$ 413,19
9.12	SEINFRA	C1093	DISJUNTOR MONOPOLAR EM QUADRO DE DISTRIBUIÇÃO 16A	UN	10,00	R\$ 24,07	27,17%	R\$ 30,61	R\$ 306,10
9.13	SEINFRA	C2493	TOMADA UNIVERSAL 10A 250V	UN	12,00	R\$ 18,43	27,17%	R\$ 23,44	R\$ 281,28
10.0			COBERTURA						R\$ 92.155,96
10.1	SEINFRA	C4467	MADREIRAMENTO P/TELHA CERÂMICA - (RIPA, CAIBRO, LINHA) - CASA POPULAR	M2	314,86	R\$ 72,87	27,17%	R\$ 92,67	R\$ 29.178,08
10.2	SEINFRA	C4462	TELHA CERÂMICA	M2	286,74	R\$ 70,31	27,17%	R\$ 89,41	R\$ 25.637,42
10.3	SEINFRA	C0387	BEIRA E BICA EM TELHA COLONIAL	M	76,50	R\$ 14,00	27,17%	R\$ 17,80	R\$ 1.361,70
10.4	SEINFRA	C4463	CUMEEIRA TELHA CERÂMICA, EMBOÇADA	M	38,25	R\$ 30,10	27,17%	R\$ 38,28	R\$ 1.464,21
10.5	SEINFRA	C2200	RETELHAMENTO C/ TELHA CERÂMICA ATE 20% NOVA	M2	281,23	R\$ 51,14	27,17%	R\$ 65,03	R\$ 18.288,39
10.6	SEINFRA	C4468	FORRO PVC - LAMBRI (100x6000 OU 200x6000)mm - FORNECIMENTO E MONTAGEM	M2	144,00	R\$ 69,54	27,17%	R\$ 88,43	R\$ 12.733,92
10.7	SEINFRA	C0661	CALHA DE CHAPA GALVANIZADA 26 DESENVOLVIMENTO 50cm	M	32,65	R\$ 84,11	27,17%	R\$ 106,96	R\$ 3.492,24
11.0			INSTALAÇÕES HIDROSSANITÁRIAS						R\$ 39.907,86
11.1	SEINFRA	C2617	TUBO PVC SOLD. MARROM D= 32mm (1")	M	10,00	R\$ 14,24	27,17%	R\$ 18,11	R\$ 181,10
11.2	SEINFRA	C1948	PONTO HIDRÁULICO, MATERIAL E EXECUÇÃO	PT	21,00	R\$ 256,47	27,17%	R\$ 326,15	R\$ 6.849,15
11.3	SEINFRA	C1618	LAVATÓRIO DE LOUÇA BRANCA C/COLUNA, C/ TORNEIRA E ACESSÓRIOS	UN	9,00	R\$ 667,15	27,17%	R\$ 848,41	R\$ 7.635,69
11.4	SEINFRA	C0348	BACIA DE LOUÇA BRANCA C/CAIXA ACOPLADA	UN	7,00	R\$ 661,55	27,17%	R\$ 841,29	R\$ 5.889,03
11.5	SEINFRA	C0797	CHUVEIRO PLÁSTICO (INSTALADO)	UN	5,00	R\$ 13,22	27,17%	R\$ 16,81	R\$ 84,05

(Handwritten signature)

OBRA: AMPLIAÇÃO ESCOLA E.E.F. ANTÔNIO TEIXEIRA DE FRANÇA PARA ATENDER A DEMANDA DE ESTUDO EM TEMPO INTEGRAL NO MUNICÍPIO DE CAMOCIM/CE

LOCAL: Localidade de Lago Grande, Camocim/CE

DATA: Abril de 2026

ORÇAMENTO CONSOLIDADO

ITEM	FONTE	CÓDIGO	DESCRIÇÃO DO SERVIÇO	UN.	QUANT.	VALOR UN.	B.D.I.	VALOR UN. C B.D.I.	TOTAL C/ B.D.I.
11.6	SEINFRA	C2158	REGISTRO DE GAVETA BRUTO D= 25mm (1")	UN	3,00	R\$ 77,78	27,17%	R\$ 98,91	R\$ 296,73
11.7	SEINFRA	C3600	MUTIRÃO MISTO - REGISTRO DE PRESSÃO D=20mm (3/4")	UN	5,00	R\$ 34,52	27,17%	R\$ 43,90	R\$ 219,50
11.8	SEINFRA	C0634	CAIXA EM ALVENARIA (80X80X60cm) DE 1/2 TIJOLO COMUM, LASTRO DE BRITA E TAMPA DE CONCRETO	UN	2,00	R\$ 600,25	27,17%	R\$ 763,34	R\$ 1.526,68
11.9	SEINFRA	C2616	TUBO PVC SOLD. MARROM D= 25mm (3/4")	M	30,00	R\$ 9,53	27,17%	R\$ 12,12	R\$ 363,60
11.10	SEINFRA	C1547	JOELHO OU CURVA PVC ROSC. D=3/4" (25mm)	UN	10,00	R\$ 12,52	27,17%	R\$ 15,92	R\$ 159,20
11.11	SEINFRA	C2381	TÊ PVC SOLD. MARROM D= 25mm (3/4")	UN	10,00	R\$ 10,19	27,17%	R\$ 12,96	R\$ 129,60
11.12	SEINFRA	C1950	PONTO SANITÁRIO, MATERIAL E EXECUÇÃO	PT	26,00	R\$ 238,04	27,17%	R\$ 302,72	R\$ 7.870,72
11.13	SEINFRA	C2595	TUBO PVC BRANCO P/ESGOTO D=40mm (1 1/2")	M	40,00	R\$ 17,97	27,17%	R\$ 22,85	R\$ 914,00
11.14	SEINFRA	C2593	TUBO PVC BRANCO P/ESGOTO D=100MM (4")	M	60,00	R\$ 42,14	27,17%	R\$ 53,59	R\$ 3.215,40
11.15	SEINFRA	C2368	TÊ PVC BRANCO ROSC. D=1 1/4" (40mm)	UN	7,00	R\$ 38,72	27,17%	R\$ 49,24	R\$ 344,68
11.16	SEINFRA	C1549	JOELHO PVC BRANCO P/ESGOTO D=100mm (4")	UN	7,00	R\$ 36,03	27,17%	R\$ 45,82	R\$ 320,74
11.17	SEINFRA	C1551	JOELHO PVC BRANCO P/ESGOTO D=40mm (1 1/2")	UN	7,00	R\$ 15,83	27,17%	R\$ 20,13	R\$ 140,91
11.18	SEINFRA	C4924	CAIXA SIFONADA PVC 100 X 100 X 50MM, ACABAMENTO CROMADO (GRELHA OU TAMPA CEGA)	UN	11,00	R\$ 55,68	27,17%	R\$ 70,81	R\$ 778,91
11.19	SEINFRA	C2619	TUBO PVC SOLD. MARROM D= 50mm (1 1/2")	M	60,00	R\$ 24,75	27,17%	R\$ 31,47	R\$ 1.888,20
11.20	SEINFRA	C1540	JOELHO OU CURVA PVC ROSC. D=1 1/2" (50mm)	UN	9,00	R\$ 29,87	27,17%	R\$ 37,99	R\$ 341,91
11.21	SEINFRA	C2384	TÊ PVC SOLD. MARROM D= 50mm (1 1/2")	UN	2,00	R\$ 25,19	27,17%	R\$ 32,03	R\$ 64,06
11.22	SEINFRA	C3442	CAIXA D'ÁGUA EM FIBERGLASS - CAP. 1000L	UN	1,00	R\$ 545,73	27,17%	R\$ 694,00	R\$ 694,00
12.0			SERVIÇOS DIVERSOS					R\$	10.154,62
12.1	SEINFRA	C1898	PEÇAS DE APOIO DEFICIENTES C/TUBO INOX P/WCS	M	4,00	R\$ 195,90	27,17%	R\$ 249,13	R\$ 996,52
12.2	SEINFRA	I0529	CHAPA COMPENSADO RESINADO 12MM (1.10 X 2.20M)	M2	14,40	R\$ 35,95	15,00%	R\$ 41,34	R\$ 595,30
12.3	SEINFRA	C2215	REVESTIMENTO DE FÓRMICA EM ESQUADRIAS OU MÓVEIS	M2	14,40	R\$ 99,51	27,17%	R\$ 126,55	R\$ 1.822,32
12.4	SEINFRA	C4757	PRATELEIRA PRÉ-MOLDADA "IN LOCO" DE CONCRETO ESP.=5,0CM	M2	14,86	R\$ 262,53	27,17%	R\$ 333,86	R\$ 4.961,16



OBRA: AMPLIAÇÃO ESCOLA E.E.F. ANTÔNIO TEIXEIRA DE FRANÇA PARA ATENDER A DEMANDA DE ESTUDO EM TEMPO INTEGRAL NO MUNICÍPIO DE CAMOCIM/CE

LOCAL: Localidade de Lago Grande, Camocim/CE

DATA: Abril de 2026

ORÇAMENTO CONSOLIDADO									
ITEM	FONTE	CÓDIGO	DESCRIÇÃO DO SERVIÇO	UN.	QUANT.	VALOR UN.	B.D.I.	VALOR UN. C B.D.I.	TOTAL C/ B.D.I.
12.5	SEINFRA	C4068	BANCADA DE GRANITO CINZA E=2cm	M2	1,50	R\$ 411,72	27,17%	R\$ 523,58	R\$ 785,37
12.6	SEINFRA	C3447	LIMPEZA DE PISO EM ÁREA URBANIZADA	M2	567,97	R\$ 1,38	27,17%	R\$ 1,75	R\$ 993,95
13.0			ADMINISTRAÇÃO DA OBRA					R\$	23.905,00
13.1	COMP	001	ADMINISTRAÇÃO DA OBRA	%	100,00	R\$ 187,98	27,17%	R\$ 239,05	R\$ 23.905,00
TOTAL COM B.D.I.								R\$	706.195,93

IMPORTA O PRESENTE ORÇAMENTO: SEISCENTOS E SETENTA E QUATRO MIL, QUINHENTOS E NOVENTA E OITO REAIS E OITENTA E NOVE CENTAVOS

OBS.: TABELA DE PREÇO REFERÊNCIA - TABELA SEINFRA 028.1 - TABELA SINAPI 022026; COM DESONERAÇÃO

 Fernanda Carvalho de França
 Engenheira Civil
 CREA-CE 367491

OBRA: REFORMA E AMPLIAÇÃO ESCOLA E.E.F. ANTÔNIO TEIXEIRA DE FRANÇA, NA LOCALIDADE DE LAGO GRANDE, MUNICÍPIO DE CAMOCIM/CE
LOCAL: Localidade de Lago Grande, Camocim/CE

DATA: Abril de 2026

CRONOGRAMA FÍSICO FINANCEIRO

ITEM.	ATIVIDADE	1º MÊS		2º MÊS		3º MÊS		4º MÊS	
		VALOR (R\$)	%	VALOR	%	VALOR	%	VALOR	%
1.0	SERVIÇOS PRELIMINARES	R\$ 6.195,83	0,9%	R\$ -	-	R\$ -	-	R\$ -	-
2.0	DEMOLIÇÕES E RETIRADAS	R\$ 18.045,20	2,6%	R\$ -	-	R\$ -	-	R\$ -	-
3.0	MOVIMENTAÇÕES DE TERRA	R\$ 15.403,18	2,2%	R\$ 6.161,27	40,0%	R\$ -	-	R\$ -	-
4.0	FUNDAÇÕES E ESTRUTURAS	R\$ 27.717,33	3,9%	R\$ 8.315,20	30,0%	R\$ -	-	R\$ -	-
5.0	PAREDES E PAINÉIS	R\$ 158.029,42	22,4%	R\$ 79.014,70	50,0%	R\$ 39.507,36	25,0%	R\$ 39.507,36	25,0%
6.0	PISOS	R\$ 145.854,38	20,7%	R\$ 72.927,18	50,0%	R\$ 36.463,60	25,0%	R\$ 36.463,60	25,0%
7.0	REVESTIMENTOS	R\$ 105.049,26	14,9%	R\$ -	-	R\$ 63.029,56	60,0%	R\$ 42.019,70	40,0%
8.0	ESQUADRIAS	R\$ 31.746,60	4,5%	R\$ -	-	R\$ 19.047,96	60,0%	R\$ 12.698,64	40,0%
9.0	INSTALAÇÕES ELÉTRICAS	R\$ 32.031,29	4,5%	R\$ 9.609,39	30,0%	R\$ 9.609,39	30,0%	R\$ 9.609,39	30,0%
10.0	COBERTURA	R\$ 92.155,96	13,0%	R\$ 46.077,98	50,0%	R\$ 27.646,79	30,0%	R\$ 18.431,19	20,0%
11.0	INSTALAÇÕES HIDROSSANITÁRIAS	R\$ 39.907,86	5,7%	R\$ 7.981,57	20,0%	R\$ 19.953,93	50,0%	R\$ 7.981,57	20,0%
12.0	SERVIÇOS DIVERSOS	R\$ 10.154,62	1,4%	R\$ 3.046,39	30,0%	R\$ 2.538,66	25,0%	R\$ 2.538,66	25,0%
13.0	ADMINISTRAÇÃO DA OBRA	R\$ 23.905,00	3,4%	R\$ -	0,0%	R\$ 11.952,50	50,0%	R\$ 11.952,50	50,0%
TOTAL DO ORÇAMENTO		R\$ 706.195,93	100,0%	R\$ 233.133,68	33,0%	R\$ 229.749,75	32,5%	R\$ 181.202,61	25,7%
TOTAL ACUMULADO		R\$ 706.195,93	100,0%	R\$ 295.243,57	41,8%	R\$ 524.993,32	74,3%	R\$ 706.195,93	100,0%

Fernanda Carvalho de França
Engenheira Civil
CREA-CE 387491



OBRA: REFORMA E AMPLIAÇÃO ESCOLA E.E.F. ANTÔNIO TEIXEIRA DE FRANÇA, NA LOCALIDADE DE LAGO GRANDE, MUNICÍPIO DE

LOCAL: Localidade de Lago Grande, Camocim/CE

DATA: Abril de 2026

TABELA SEINFRA 28.1- COM DESONERAÇÃO

ENCARGOS SOCIAIS SOBRE DA MÃO - DE - OBRA - COM DESONERAÇÃO

CÓDIGO	DESCRIÇÃO	HORISTA %	MENSALISTA %
GRUPO A			
A1	INSS	0,00	0,00
A2	SESI	1,50	1,50
A3	SENAI	1,00	1,00
A4	INCRA	0,20	0,20
A5	SEBRAE	0,60	0,60
A6	Salário Educação	2,50	2,50
A7	Seguro Contra Acidentes sde Trabalho	3,00	3,00
A8	FGTS	8,00	8,00
A	Total de Encargos Sociais Básicos	16,80	16,80
GRUPO B			
B1	Repouso Semanal Remunerado	17,85	0,00
B2	Ferriados	3,71	0,00
B3	Auxilio - Enfermidade	0,87	0,66
B4	13º Salário	11,03	8,33
B5	Licença Paternidade	0,07	0,05
B6	Faltas Justificadas	0,74	0,56
B7	Dias de Chuvas	1,59	0,00
B8	Auxilio Acidentes de Trabalho	0,11	0,08
B9	Férias Gozadas	12,35	9,33
B10	Salário Maternidade	0,04	0,03
B	Total de Encargos Sociais que recebem incidências de A	48,36	19,04
GRUPO C			
C1	Aviso Prévio Indenizado	5,52	4,17
C2	Aviso Prévio Trabalhado	0,13	0,10
C3	Férias indenizados	1,72	1,30
C4	Depósito Rescisão sem Justa Causa	2,87	2,17
C5	Indenização Adicional	0,46	0,35
C	Total de Encargos Sociais que não recebem incidências de A	10,70	8,09
GRUPO D			
D1	Reincidência de Grupo A sobre Grupo B	8,12	3,20
D2	Reincidência de Grupo A sobre Aviso Prévio Trabalhado e eincidência do FGTS sobre Aviso Prévio Indenizado	0,46	0,35
D	Total de Reincidências de um grupo sobre o outro	8,58	3,55
*GRUPO E			
E1	Reincidência de Grupo A sobre Grupo B	0,00	0,00
E1	Total dos Encargos Sociais Complementares	0,00	0,00
TOTAL (A+B+C+D+E)		84,44	47,48

OBS: *Grupo E deverá ser apropriado como item do custo direto

Fonte: Governo do Estado do Ceará-Secretaria de Infraestrutura

Fernanda Carvalho de França
Engenheira Civil
CREA-CE 367491



OBRA: REFORMA E AMPLIAÇÃO ESCOLA E.E.F. ANTÔNIO TEIXEIRA DE FRANÇA, NA LOCALIDADE DE LAGO GRANDE, MUNICÍPIO DE CAMOCIM/CE

Prefeitura Municipal de Camocim

LOCAL: Localidade de Lago Grande, Camocim/CE

ESCOLHA

Construção de Edifícios

1 Declarações de responsabilidade do ORÇAMENTISTA

1.1 Fórmula de cálculo do BDI:

$$BDI = \frac{(1 + AC + S + R + G)(1 + DF)(1 + L)}{(1 - I)} - 1$$

105,77% 1,0682658

BDI SEM DESONERAÇÃO	21,04%
<i>Este percentual está na faixa de Referência do BDI.</i>	

O Orçamento é Desonerado?	SIM
<i>Com a CPRB 4,5% o BDI ADOTADO é:</i>	27,17%

PARCELAS DO BDI		
COD	DESCRIÇÃO	%
AC	Administração central	4,00%
S + G	Seguro e garantia	0,80%
R	Risco	0,97%
DF	Despesas financeiras	0,59%
L	Lucro	6,20%
I	Impostos	6,65%
	PIS	0,65%
	COFINS	3,00%
	ISS	3,00%

A fórmula do BDI e os valores de referência de suas parcelas constam no Acórdão 2.622/2013 – Plenário.

1.2 Declaração referente ao SINAPI

Os valores dos serviços com itens que possuem a legenda "AS" (ou seja, que possuem custos referentes a São Paulo) são adequados ao empreendimento em questão.

1.3 Os serviços orçados são suficientes para a execução do objeto.

Responsável Técnico pelo Orçamento

Fernanda Carvalho de França

Eng^o Civil - CREA 367491CE RNP 062162035-1



OBRA: REFORMA E AMPLIAÇÃO ESCOLA E.E.F. ANTÔNIO TEIXEIRA DE FRANÇA, NA LOCALIDADE DE LAGO GRANDE, MUNICÍPIO DE CAMOCIM/CE

Prefeitura Municipal de Camocim

LOCAL: Localidade de Lago Grande, Camocim/CE

ESCOLHA

Fornecimento de Materiais e Equipamentos

1 Declarações de responsabilidade do ORÇAMENTISTA

1.1 Fórmula de cálculo do BDI:

$$BDI = \frac{(1 + AC + S + R + G)(1 + DF)(1 + L)}{(1 - I)} - 1$$

104,69% 1,0584

BDI SEM DESONERAÇÃO	15,00%
<i>Este percentual está na faixa de Referência do BDI.</i>	

O Orçamento é Desonerado?	NÃO
O BDI ADOTADO é:	15,00%

PARCELAS DO BDI		
COD	DESCRIÇÃO	%
AC	Administração central	3,42%
S + G	Seguro e garantia	0,47%
R	Risco	0,80%
DF	Despesas financeiras	0,80%
L	Lucro	5,00%
I	Impostos	3,65%
	PIS	0,65%
	COFINS	3,00%
	ISS	

A fórmula do BDI e os valores de referência de suas parcelas constam no Acórdão 2.622/2013 – Plenário.

1.2 Declaração referente ao SINAPI

Os valores dos serviços com itens que possuem a legenda "AS" (ou seja, que possuem custos referentes a São Paulo) são adequados ao empreendimento em questão.

1.3 Os serviços orçados são suficientes para a execução do objeto.

Responsável Técnico pelo Orçamento

Fernanda Carvalho de França

Eng^o Civil - CREA 367491CE RNP 062162035-1

OBRA: REFORMA E AMPLIAÇÃO ESCOLA E.E.F. ANTÔNIO TEIXEIRA DE FRANÇA, NA LOCALIDADE DE LAGO GRANDE, MUNICÍPIO DE CAMOCIM/CE

LOCAL: Localidade de Lago Grande, Camocim/CE

DATA: Abril de 2026

ADMINISTRAÇÃO DA OBRA							
FONTE	CÓDIGO	ÍTEM	DESCRIÇÃO DO SERVIÇO	UN.	QUANT.	VALOR UN. SEM B.D.I	TOTAL
SEINFRA	18584	1.0	ADMINISTRAÇÃO DA OBRA	HXMES	0,20	17.326,01	3.465,20
SEINFRA	18590	1.1	ENGENHEIRO JUNIOR	HXMES	0,20	6.171,03	1.234,21
		1.2	ENCARREGADO GERAL/MESTRE DE OBRA				
						VALOR TOTAL / 4 MÊS	18.797,64
						FRAÇÃO DE 100%	187,98

IMPORTA O PRESENTE ORÇAMENTO: DEZESSETE MIL, SEISCENTOS E VINTE E DOIS REAIS E SETENTA E OITO CENTAVOS

OBS.: TABELA DE PREÇO REFERÊNCIA TABELA SEINFRA 028.1 - TABELA SINAPI 022026; COM DESONERAÇÃO

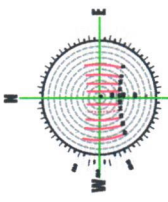

 Luciana Carvalho de França
 Engenheira Civil
 CREA-CE 367491

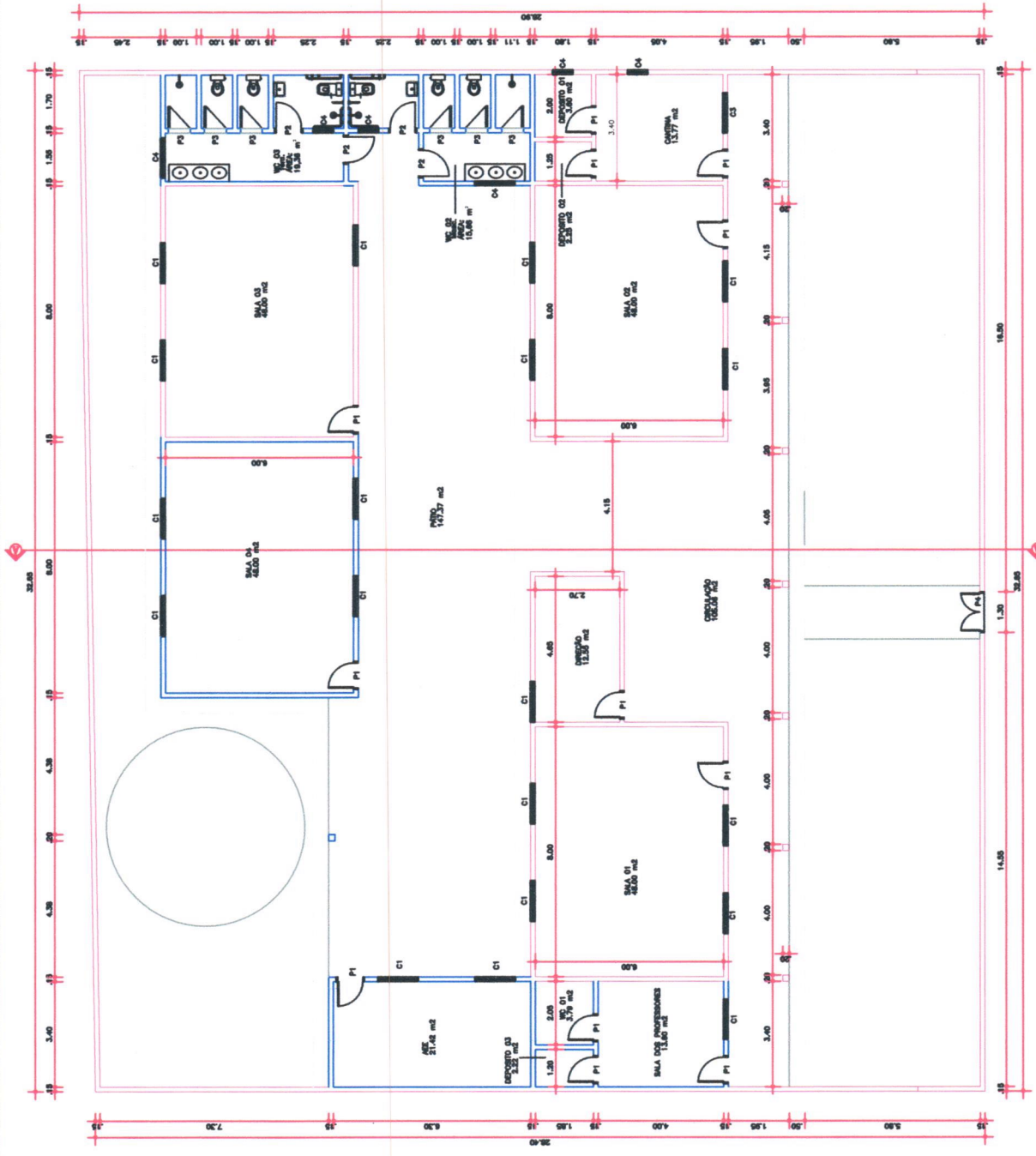

Centro da Baía Latitude 4° S



ESCALONAMENTO/ÁREAS	DESCRIÇÃO	QUANTO DE ÁREAS
PA-0.80/2.10 / SALA DE SALA 02 03 04 / DIREÇÃO / ABE	PINTO	58,50 m²
/DEPÓSITO / COZINHA / SALA DOS PROFESSORES		147,77 m²
PA-0.80/2.10 / WC	SALA DE ALULA 01	48,00 m²
PA-1.30/2.10 / ENTRADA	SALA DE ALULA 02	48,00 m²
CT-1.30/1.05 2.10 / DIREÇÃO / ABE	SALA DE ALULA 04	48,00 m²
TODAS AS SALAS	DIREÇÃO	12,00 m²
/DEPÓSITO / SALA DOS PROFESSORES	ABE	21,42 m²
CA-1.30/1.05/1.05 / CANTINA	SALA DOS PROFESSORES	13,60 m²
CA-0.80/1.70/0.80 / WC, CANTINA, DEPORTO	CANTINA	13,77 m²
	DEPÓSITO 01	3,00 m²
	DEPÓSITO 02	2,25 m²
	DEPÓSITO 03	2,25 m²
	WC 01	5,78 m²
	WC 02	10,88 m²
	WC 03	10,88 m²
	WC 04	3,00 m²
	WC 05	3,00 m²



PROJETO ARQUITETÔNICO
 IMÓVEL: ESCOLA ANTÔNIO
 CLIENTE: PREFEITURA MUNICIPAL DE CAMOCIM, CNPJ: 07.864.350/0001-33
 ENDEREÇO: LAGO GRANDE, CAMOCIM/CE

ESCALA: INDICADA

CONTEÚDO: PROJETO ARQUITETÔNICO

RESPOSTA TÉCNICA: ENG. FERNANDA FRANÇA

DATA: OUTUBRO/2025

DESENHO: FRANCISCO EMERSON GALVÃO DA SILVA

FRANCHA: **01/02**

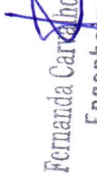
Fernanda Carolina de França
 Engenheira Civil
 CREA-CE/367491

CONSTRUÇÃO
EXISTENTE

01 PLANTA BAIXA
 1:100

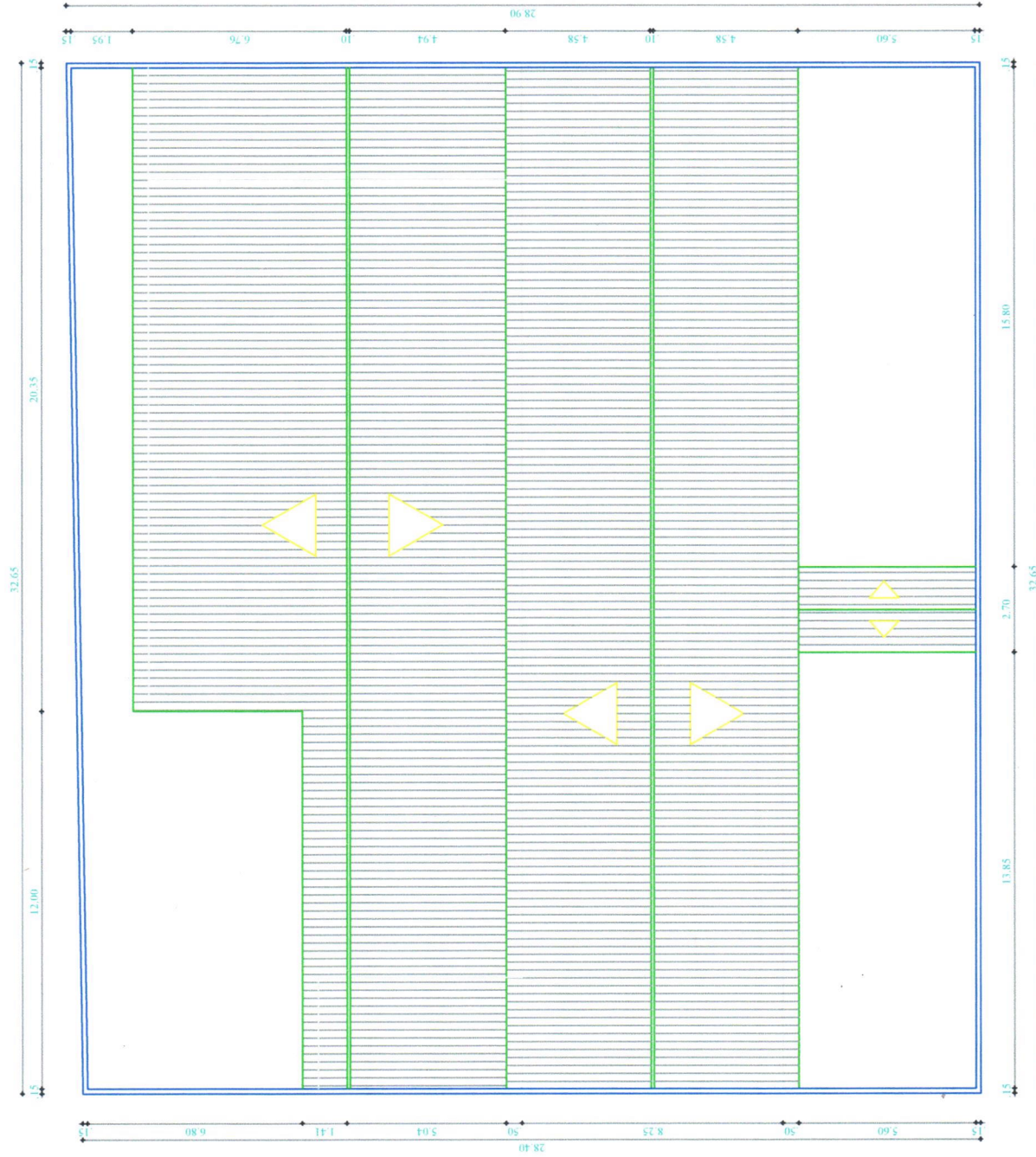
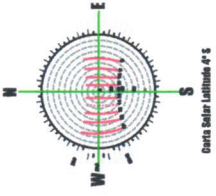

		PROJETO ARQUITETONICO	
IMÓVEL:	ESCOLA ANTÔNIO	ENGENHEIRO:	FERNANDA CARVALHO DE FRANÇA
CLIENTE:	PREFEITURA MUNICIPAL DE CAMOCIM, CNPJ: 07.860.350/0001-23	RES.P. TÉCNICO:	FRANCISCO EMERSON GALVÃO DA SILVA
ESCALA:	INDICADA	CONTEÚDO:	PROJETO ARQUITETÔNICO
DATA:	OUTUBRO/2025	FRANCHA:	02/02

Fernanda Carvalho de França
 Engenheira Civil
 CREA-CE/367491

01 PLANTA DE COBERTA
 1/100



Anotação de Responsabilidade Técnica - ART
Lei nº 6.496, de 7 de dezembro de 1977

CREA-CE

ART OBRA / SERVIÇO
Nº CE20261865177

Conselho Regional de Engenharia e Agronomia do Ceará

INICIAL

1. Responsável Técnico

FERNANDA CARVALHO DE FRANÇA

Título profissional: **ENGENHEIRA CIVIL, ENGENHEIRA DE SEGURANCA DO TRABALHO**

RNP: **0621620351**

Registro: **367491CE**

2. Dados do Contrato

Contratante: **PREFEITURA MUNICIPAL DE CAMOCIM**

CPF/CNPJ: **07.660.350/0001-23**

PRAÇA SEVERIANO MOREL

Nº: **S/N**

Complemento:

Bairro: **CENTRO**

Cidade: **CAMOCIM**

UF: **CE**

CEP: **62400000**

ART Vinculada: **CE20241399595**

Contrato: **Não especificado**

Celebrado em:

Valor: **R\$ 5.000,00**

Tipo de contratante: **Pessoa Juridica de Direlto Público**

Ação Institucional: **NENHUMA - NÃO OPTANTE**

3. Dados da Obra/Serviço

ESTRADA DE LAGO GRANDE

Nº: **S/N**

Complemento:

Bairro: **LAGO GRANDE**

Cidade: **CAMOCIM**

UF: **CE**

CEP: **62400000**

Data de Início: **23/04/2026**

Previsão de término: **20/04/2027**

Coordenadas Geográficas: **-2.890328, -40.661795**

Finalidade: **Infraestrutura**

Código: **Não Especificado**

Proprietário: **PREFEITURA MUNICIPAL DE CAMOCIM**

CPF/CNPJ: **07.660.350/0001-23**

4. Atividade Técnica

	Quantidade	Unidade
14 - Elaboração		
80 - Projeto > CONSTRUÇÃO CIVIL > EDIFICAÇÕES > DE REFORMA DE EDIFICAÇÃO > #1.1.2.1 - DE ALVENARIA	570,00	m2
80 - Projeto > CONSTRUÇÃO CIVIL > EDIFICAÇÕES > DE EDIFICAÇÃO > #1.1.1.1 - DE ALVENARIA	570,00	m2
35 - Elaboração de orçamento > CONSTRUÇÃO CIVIL > EDIFICAÇÕES > DE REFORMA DE EDIFICAÇÃO > #1.1.2.1 - DE ALVENARIA	570,00	m2
35 - Elaboração de orçamento > CONSTRUÇÃO CIVIL > EDIFICAÇÕES > DE EDIFICAÇÃO > #1.1.1.1 - DE ALVENARIA	570,00	m2
18 - Fiscalização		
60 - Fiscalização de obra > CONSTRUÇÃO CIVIL > EDIFICAÇÕES > DE REFORMA DE EDIFICAÇÃO > #1.1.2.1 - DE ALVENARIA	570,00	m2
60 - Fiscalização de obra > CONSTRUÇÃO CIVIL > EDIFICAÇÕES > DE EDIFICAÇÃO > #1.1.1.1 - DE ALVENARIA	570,00	m2

Após a conclusão das atividades técnicas o profissional deve proceder a baixa desta ART

5. Observações

ART DE PROJETO, ORÇAMENTO E FISCALIZAÇÃO DA OBRA DE REFORMA E AMPLIAÇÃO DA ESCOLA ANTÔNIO TEIXEIRA DE FRANÇA, NA LOCALIDADE DE LAGO GRANDE, MUNICÍPIO DE CAMOCIM-CE;

6. Declarações

- Declaro que estou cumprindo as regras de acessibilidade previstas nas normas técnicas da ABNT, na legislação específica e no decreto n. 5296/2004.

7. Entidade de Classe

NENHUMA - NÃO OPTANTE

8. Assinaturas

Declaro serem verdadeiras as informações acima

_____, _____ de _____ de _____

Local

data



Documento assinado eletronicamente
 com credenciais de login e senha

FERNANDA CARVALHO DE FRANÇA

RNP: **0621620351**

Data: **07/05/2026 09:04:33**

FERNANDA CARVALHO DE FRANÇA - CPF: 080.181.213-54
MARCIANA DE ARAUJO Assinado de forma digital por
MARCIANA DE ARAUJO
ALMEIDA:89561449315 ALMEIDA:89561449315

PREFEITURA MUNICIPAL DE CAMOCIM - CNPJ: 07.660.350/0001-23

9. Informações

A autenticidade desta ART pode ser verificada em: <https://crea-ce.silac.com.br/publico/>, com a chave: 1a0b2
 Impresso em: 07/05/2026 às 09:04:33 por: , ip: 170.80.81.144





Anotação de Responsabilidade Técnica - ART
Lei nº 6.496, de 7 de dezembro de 1977

CREA-CE

ART OBRA / SERVIÇO
Nº CE20261865177

Conselho Regional de Engenharia e Agronomia do Ceará

INICIAL

* A ART é válida somente quando quitada, mediante apresentação do comprovante do pagamento ou conferência no site do Crea.

10. Valor

Valor da ART: **R\$ 108,39** Registrada em: **24/04/2026** Valor pago: **R\$ 108,39** Nosso Número: **8218803270**

A autenticidade desta ART pode ser verificada em: <https://crea-ce.sitac.com.br/publico/>, com a chave: 1a0b2
Impresso em: 07/05/2026 às 09:04:33 por: , ip: 170.80.81.144

www.creace.org.br
Tel: (85) 3453-5800

faleconosco@creace.org.br
Fax: (85) 3453-5804



ANEXO II – DECLARAÇÕES
CONCORRÊNCIA ELETRÔNICA(O) Nº 2026.05.07.001

Local de Data

À

Prefeitura Municipal de Camocim

Prezados Senhores,

OBJETO: Contratação de empresa para execução dos Serviços de Reforma e ampliação da Escola de Ensino Fundamental Antônio Teixeira de França, na localidade de Lago Grande, para atender a demanda de estudo em tempo integral no município de Camocim/CE.

Prezados Senhores,

A Empresa.....(nome da empresa)..., inscrita no CNPJ/MF sob o n.º.....sediada.....(endereço completo).....,

1) DECLARAMOS, para os devidos fins que, em cumprimento ao estabelecido na Lei Federal nº 9.854, de 27/10/1999, publicada no DOU de 28/10/1999, e ao inciso XXXIII, do artigo 7º, da Constituição Federal, não emprega menores de 18 (dezoito) anos em trabalho noturno, perigoso ou insalubre, nem emprega menores de 16 (dezesesseis) anos em trabalho algum, salvo na condição de aprendiz, a partir de 14 (quatorze) anos.

2) DECLARAMOS, para os devidos fins e sob as penas da Lei, que atende a todas as exigências requeridas para habilitação na CONCORRÊNCIA ELETRÔNICA(O), cujo objeto é Contratação de empresa para execução dos Serviços de Reforma e ampliação da Escola de Ensino Fundamental Antônio Teixeira de França, na localidade de Lago Grande, para atender a demanda de estudo em tempo integral no município de Camocim/CE.

3) DECLARAMOS, sob as penas da lei, para todos os fins de direito a que se possa prestar, especialmente para fins de prova no processo de CONCORRÊNCIA ELETRÔNICA(O), junto ao Município de Camocim, Estado do Ceará, que concorda integralmente com os termos do edital, se responsabilizando pela veracidade dos documentos apresentados, bem como pela proposta ofertada, tudo de acordo com os prazos e condições determinados.

4) DECLARAMOS, para fins da CONCORRÊNCIA ELETRÔNICA(O) em pauta, sob penas da lei, junto ao Município de Camocim/CE, que não haver, até a presente data, fato impeditivo no que diz respeito à participação e habilitação no presente processo de CONCORRÊNCIA ELETRÔNICA(O), bem assim estando ciente da obrigatoriedade de informar ocorrências posteriores.

5) DECLARAMOS, para os devidos fins, que os serviços são prestados por empresas que comprovam cumprimento de reserva de cargos prevista em lei para pessoa com deficiência ou para reabilitado da Previdência Social e que atendem às regras de acessibilidade previstas na legislação, conforme disposto no art. 93 da Lei nº 8.213, de 24 de julho de 1991, caso opte pelo benefício previsto.

Pelo que, por ser a expressão da verdade, firma a presente, sob as penas da Lei.

(Identificação e assinatura do representante legal do licitante)
CPF Nº _____ - __

**ANEXO III – MINUTA DO TERMO DE CONTRATO
CONCORRÊNCIA ELETRÔNICA(O) Nº 2026.05.07.001**

**CONTRATO ADMINISTRATIVO Nº/....., QUE
FAZEM ENTRE SI O MUNICÍPIO DE CAMOCIM/CE,
POR INTERMÉDIO DO (A)
..... E A EMPRESA
.....**

O Município de Camocim, pessoa jurídica de direito público interno, com sede na Praça Severiano Morel, s/n – Centro – Camocim/CE, inscrito no CNPJ/MF sob o nº/.....-., neste ato representado pelo Ordenador de Despesa da Secretaria Municipal da Educação, Sr(a)., ao final assinado, doravante denominado de CONTRATANTE e a inscrita no CNPJ/MF sob o nº, sediada na, BAIRRO: – -CEP: doravante designado CONTRATADO, neste ato representada por tendo em vista o que consta no Processo nº e em observância às disposições da Lei nº 14.133, de 2021, resolvem celebrar o presente Termo de Contrato, decorrente do CONCORRÊNCIA ELETRÔNICA(O) n. 2026.05.07.001, mediante as cláusulas e condições a seguir enunciadas.

CLÁUSULA PRIMEIRA – OBJETO

1.1. O objeto do presente instrumento é a contratação serviço engenharia para Contratação de empresa para execução dos Serviços de Reforma e ampliação da Escola de Ensino Fundamental Antônio Teixeira de França, na localidade de Lago Grande, para atender a demanda de estudo em tempo integral no município de Camocim/CE, nas condições estabelecidas no Projeto Básico.

1.2. Vinculam esta contratação, independentemente de transcrição:

1.2.1. O Projeto Básico;

1.2.2. O Edital da Licitação;

1.2.3. A Proposta do contratado;

1.2.4. Eventuais anexos dos documentos supracitados.

1.3. O regime de execução é o de empreitada por preço global.

CLÁUSULA SEGUNDA – VIGÊNCIA E PRORROGAÇÃO

2.1. O prazo de vigência da contratação é de contados do(a), na forma do artigo 105 da Lei nº 14.133, de 2021.

2.2. O prazo de vigência será automaticamente prorrogado, independentemente de termo aditivo, quando o objeto não for concluído no período firmado acima, ressalvadas as providências cabíveis no caso de culpa do contratado, previstas neste instrumento.

CLÁUSULA TERCEIRA – MODELOS DE EXECUÇÃO E GESTÃO CONTRATUAIS

3.1. O regime de execução contratual, os modelos de gestão e de execução, assim como os prazos e condições de conclusão, entrega, observação e recebimento do objeto constam no Projeto Básico, anexo a este Contrato.

CLÁUSULA QUARTA – SUBCONTRATAÇÃO

4.1. Não será admitida a subcontratação do objeto contratual.

CLÁUSULA QUINTA – PREÇO

5.1. O valor total da contratação é de R\$..... (.....)

5.2. No valor acima estão incluídas todas as despesas ordinárias diretas e indiretas decorrentes da execução do objeto, inclusive tributos e/ou impostos, encargos sociais, trabalhistas, previdenciários, fiscais e comerciais incidentes, taxa de administração, frete, seguro e outros necessários ao cumprimento integral do objeto da contratação.

CLÁUSULA SEXTA - PAGAMENTO

6.1. O prazo para pagamento ao contratado e demais condições a ele referentes encontram-se definidos no Projeto Básico, anexo a este Contrato.

CLÁUSULA SÉTIMA - REAJUSTE

7.1. Os preços inicialmente contratados são fixos e irremovíveis no prazo de um ano contado da data do orçamento estimado, em __/__/__.

7.1.1. O orçamento estimado pela Administração baseou-se nas planilhas referenciais elaboradas com base no _____ datadas de ____/____/____.

7.2. Após o interregno de um ano, e independentemente de pedido do contratado, os preços iniciais serão reajustados, mediante a aplicação, pelo contratante, do índice INCC, exclusivamente para as obrigações iniciadas e concluídas após a ocorrência da anualidade.

7.3. Nos reajustes subsequentes ao primeiro, o interregno mínimo de um ano será contado a partir dos efeitos financeiros do último reajuste.

7.4. No caso de atraso ou não divulgação do(s) índice (s) de reajustamento, o contratante pagará ao contratado a importância calculada pela última variação conhecida, liquidando a diferença correspondente tão logo seja(m) divulgado(s) o(s) índice(s) definitivo(s).

7.4.1. Fica o Contratado obrigado a apresentar memória de cálculo referente ao reajustamento de preços do valor remanescente, sempre que este ocorrer

7.5. Nas aferições finais, o(s) índice(s) utilizado(s) para reajuste será(ão), obrigatoriamente, o(s) definitivo(s).

7.6. Caso o(s) índice(s) estabelecido(s) para reajustamento venha(m) a ser extinto(s) ou de qualquer forma não possa(m) mais ser utilizado(s), será(ão) adotado(s), em substituição, o(s) que vier(em) a ser determinado(s) pela legislação então em vigor.

7.7. Na ausência de previsão legal quanto ao índice substituto, as partes elegerão novo índice oficial, para reajustamento do preço do valor remanescente, por meio de termo aditivo.

7.8. O reajuste será realizado por apostilamento.

CLÁUSULA OITAVA - OBRIGAÇÕES DO CONTRATANTE

8.1. São obrigações do Contratante:

8.2. Exigir o cumprimento de todas as obrigações assumidas pelo Contratado, de acordo com o contrato e seus anexos;

8.3. Receber o objeto no prazo e condições estabelecidas no Projeto Básico;

8.4. Notificar o Contratado, por escrito, sobre vícios, defeitos ou incorreções verificadas no objeto fornecido, para que seja por ele substituído, reparado ou corrigido, no total ou em parte, às suas expensas;

- 8.5. Acompanhar e fiscalizar a execução do contrato e o cumprimento das obrigações pelo Contratado;
- 8.6. Comunicar a empresa para emissão de Nota Fiscal em relação à parcela incontroversa da execução do objeto, para efeito de liquidação e pagamento, quando houver controvérsia sobre a execução do objeto, quanto à dimensão, qualidade e quantidade, conforme o art. 143 da Lei nº 14.133, de 2021;
- 8.7. Efetuar o pagamento ao Contratado do valor correspondente à execução do objeto, no prazo, forma e condições estabelecidos no presente Contrato e no Projeto Básico;
- 8.8. Aplicar ao Contratado as sanções previstas na lei e neste Contrato;
- 8.9. Cientificar o órgão de representação judicial da Advocacia-Geral da União para adoção das medidas cabíveis quando do descumprimento de obrigações pelo Contratado;
- 8.10. Explicitamente emitir decisão sobre todas as solicitações e reclamações relacionadas à execução do presente Contrato, ressalvados os requerimentos manifestamente impertinentes, meramente protelatórios ou de nenhum interesse para a boa execução do ajuste.
- 8.10.1. A Administração terá o prazo de 05 (cinco) dias úteis, a contar da data do protocolo do requerimento para decidir, admitida a prorrogação motivada, por igual período.
- 8.11. Responder eventuais pedidos de reestabelecimento do equilíbrio econômico-financeiro feitos pelo contratado no prazo máximo de 05 (cinco) dias úteis.
- 8.12. Comunicar o Contratado na hipótese de posterior alteração do projeto pelo Contratante, no caso do art. 93, §2º, da Lei nº 14.133, de 2021.
- 8.13. Fornecer por escrito as informações necessárias para o desenvolvimento dos serviços objeto do contrato.
- 8.14. Realizar avaliações periódicas da qualidade dos serviços, após seu recebimento.
- 8.15. Exigir do Contratado que providencie a seguinte documentação como condição indispensável para o recebimento definitivo de objeto, quando for o caso:
- a) "as built", elaborado pelo responsável por sua execução;

- b) comprovação das ligações definitivas de energia, água, telefone e gás;
- c) laudo de vistoria do corpo de bombeiros aprovando o serviço;
- d) carta "habite-se", emitida pela prefeitura; e
- e) certidão negativa de débitos previdenciários específica para o registro da obra junto ao Cartório de Registro de Imóveis;

8.16. Arquivar, entre outros documentos, de projetos, "as built", especificações técnicas, orçamentos, termos de recebimento, contratos e aditamentos, relatórios de inspeções técnicas após o recebimento do serviço e notificações expedidas.

8.17. Assegurar que o ambiente de trabalho, inclusive seus equipamentos e instalações, apresentem condições adequadas ao cumprimento, pelo Contratado, das normas de segurança e saúde no trabalho, quando o serviço for executado em suas dependências, ou em local por ela designado.

8.18. Não responder por quaisquer compromissos assumidos pelo Contratado com terceiros, ainda que vinculados à execução do contrato, bem como por qualquer dano causado a terceiros em decorrência de ato do Contratado, de seus empregados, prepostos ou subordinados.

8.19. Previamente à expedição da ordem de serviço, verificar pendências, liberar áreas e/ou adotar providências cabíveis para a regularidade do início da sua execução.

CLÁUSULA NONA - OBRIGAÇÕES DO CONTRATADO

9.1. O Contratado deve cumprir todas as obrigações constantes deste Contrato e de seus anexos, assumindo como exclusivamente seus os riscos e as despesas decorrentes da boa e perfeita execução do objeto, observando, ainda, as obrigações a seguir dispostas:

9.2. Manter preposto aceito pela Administração no local do serviço para representá-lo na execução do contrato.

9.2.1. A indicação ou a manutenção do preposto da empresa poderá ser recusada pelo órgão ou entidade, desde que devidamente justificada, devendo a empresa designar outro para o exercício da atividade.

9.3. Atender às determinações regulares emitidas pelo fiscal do contrato ou autoridade superior (art. 137, II) e prestar todo esclarecimento ou informação por eles solicitados;

9.4. Alocar os empregados necessários ao perfeito cumprimento das cláusulas deste contrato, com habilitação e conhecimento adequados, fornecendo os materiais, equipamentos, ferramentas e utensílios demandados, cuja quantidade, qualidade e tecnologia deverão atender às recomendações de boa técnica e a legislação de regência;

9.5. Reparar, corrigir, remover, reconstruir ou substituir, às suas expensas, no total ou em parte, no prazo fixado pelo fiscal do contrato, os serviços nos quais se verificarem vícios, defeitos ou incorreções resultantes da execução ou dos materiais empregados;

9.6. Responsabilizar-se pelos vícios e danos decorrentes da execução do objeto, de acordo com o Código de Defesa do Consumidor (Lei nº 8.078, de 1990), bem como por todo e qualquer dano causado à Administração ou terceiros, não reduzindo essa responsabilidade a fiscalização ou o acompanhamento da execução contratual pelo Contratante, que ficará autorizado a descontar dos pagamentos devidos ou da garantia, caso exigida no edital, o valor correspondente aos danos sofridos;

9.7. Efetuar comunicação ao Contratante, assim que tiver ciência da impossibilidade de realização ou finalização do serviço no prazo estabelecido, para adoção de ações de contingência cabíveis.

9.8. Não contratar, durante a vigência do contrato, cônjuge, companheiro ou parente em linha reta, colateral ou por afinidade, até o terceiro grau, de dirigente do contratante ou do fiscal ou gestor do contrato, nos termos do artigo 48, parágrafo único, da Lei nº 14.133, de 2021;

9.9. Quando não for possível a verificação da regularidade, o contratado deverá entregar ao setor responsável pela fiscalização do contrato, até o dia trinta do mês seguinte ao da prestação dos serviços, os seguintes documentos: 1) prova de regularidade relativa à Seguridade Social; 2) certidão conjunta relativa aos tributos federais e à Dívida Ativa da União; 3) certidões que comprovem a regularidade perante a Fazenda Municipal ou Distrital do domicílio ou sede do contratado; 4) Certidão de Regularidade do FGTS – CRF; e 5) Certidão Negativa de Débitos Trabalhistas – CNDT;

9.10. Responsabilizar-se pelo cumprimento das obrigações previstas em Acordo, Convenção, Dissídio Coletivo de Trabalho ou equivalentes das categorias

abrangidas pelo contrato, por todas as obrigações trabalhistas, sociais, previdenciárias, tributárias e as demais previstas em legislação específica, cuja inadimplência não transfere a responsabilidade ao Contratante;

9.11. Comunicar ao Fiscal do contrato, no prazo de 24 (vinte e quatro) horas, qualquer ocorrência anormal ou acidente que se verifique no local dos serviços.

9.12. Prestar todo esclarecimento ou informação solicitada pelo Contratante ou por seus prepostos, garantindo-lhes o acesso, a qualquer tempo, ao local dos trabalhos, bem como aos documentos relativos à execução do empreendimento.

9.13. Paralisar, por determinação do Contratante, qualquer atividade que não esteja sendo executada de acordo com a boa técnica ou que ponha em risco a segurança de pessoas ou bens de terceiros.

9.14. Promover a guarda, manutenção e vigilância de materiais, ferramentas, e tudo o que for necessário à execução do objeto, durante a vigência do contrato.

9.15. Conduzir os trabalhos com estrita observância às normas da legislação pertinente, cumprindo as determinações dos Poderes Públicos, mantendo sempre limpo o local dos serviços e nas melhores condições de segurança, higiene e disciplina.

9.16. Submeter previamente, por escrito, ao Contratante, para análise e aprovação, quaisquer mudanças nos métodos executivos que fujam às especificações do memorial descritivo ou instrumento congênere.

9.17. Não permitir a utilização de qualquer trabalho do menor de dezesseis anos, exceto na condição de aprendiz para os maiores de quatorze anos, nem permitir a utilização do trabalho do menor de dezoito anos em trabalho noturno, perigoso ou insalubre;

9.18. Manter durante toda a vigência do contrato, em compatibilidade com as obrigações assumidas, todas as condições exigidas para habilitação na licitação;

9.19. Cumprir, durante todo o período de execução do contrato, a reserva de cargos prevista em lei para pessoa com deficiência, para reabilitado da Previdência Social ou para aprendiz, bem como as reservas de cargos previstas na legislação (art. 116);

9.20. Comprovar a reserva de cargos a que se refere a cláusula acima, no prazo fixado pelo fiscal do contrato, com a indicação dos empregados que preencheram as referidas vagas (art. 116, parágrafo único);

- 9.21. Guardar sigilo sobre todas as informações obtidas em decorrência do cumprimento do contrato;
- 9.22. Arcar com o ônus decorrente de eventual equívoco no dimensionamento dos quantitativos de sua proposta, inclusive quanto aos custos variáveis decorrentes de fatores futuros e incertos, devendo complementá-los, caso o previsto inicialmente em sua proposta não seja satisfatório para o atendimento do objeto da contratação, exceto quando ocorrer algum dos eventos arrolados no art. 124, II, d, da Lei nº 14.133, de 2021;
- 9.23. Cumprir, além dos postulados legais vigentes de âmbito federal, estadual ou municipal, as normas de segurança do Contratante;
- 9.23.1. Considerando que o projeto contratado se refere a obra imaterial de caráter tecnológico, insuscetível de privilégio, a cessão dos direitos a que se refere o subitem acima inclui o fornecimento de todos os dados, documentos e elementos de informação pertinentes à tecnologia de concepção, desenvolvimento, fixação em suporte físico de qualquer natureza e aplicação da obra.
- 9.24. Manter os empregados nos horários predeterminados pelo Contratante.
- 9.25. Apresentar os empregados devidamente identificados por meio de crachá.
- 9.26. Apresentar ao Contratante, quando for o caso, a relação nominal dos empregados que adentrarão no órgão para a execução do serviço.
- 9.27. Observar os preceitos da legislação sobre a jornada de trabalho, conforme a categoria profissional.
- 9.28. Atender às solicitações do Contratante quanto à substituição dos empregados alocados, no prazo fixado pela fiscalização do contrato, nos casos em que ficar constatado descumprimento das obrigações relativas à execução do serviço, conforme descrito nas especificações do objeto.
- 9.29. Instruir seus empregados quanto à necessidade de acatar as Normas Internas do Contratante.
- 9.30. Instruir seus empregados a respeito das atividades a serem desempenhadas, alertando-os a não executarem atividades não abrangidas pelo contrato, devendo o Contratado relatar ao Contratante toda e qualquer ocorrência neste sentido, a fim de evitar desvio de função.

9.31. Instruir os seus empregados, quanto à prevenção de incêndios nas áreas do Contratante.

9.32. Adotar as providências e precauções necessárias, inclusive consulta nos respectivos órgãos, se necessário for, a fim de que não venham a ser danificadas as redes hidrossanitárias, elétricas e de comunicação.

9.33. Estar registrada ou inscrita no Conselho Profissional competente, conforme as áreas de atuação previstas no Projeto Básico, em plena validade.

9.34. Obter junto aos órgãos competentes, conforme o caso, as licenças necessárias e demais documentos e autorizações exigíveis, na forma da legislação aplicável.

9.35. Elaborar o Diário de Obra, incluindo diariamente, pelo Engenheiro preposto responsável, as informações sobre o andamento do empreendimento, tais como, número de funcionários, de equipamentos, condições de trabalho, condições meteorológicas, serviços executados, registro de ocorrências e outros fatos relacionados, bem como os comunicados à Fiscalização e situação das atividades em relação ao cronograma previsto.

9.36. Refazer, às suas expensas, os trabalhos executados em desacordo com o estabelecido nas especificações, bem como substituir aqueles realizados com materiais defeituosos ou com vício de construção, pelo prazo de 05 (cinco) anos, contado da data de emissão do Termo de Recebimento Definitivo.

9.37. Utilizar somente matéria-prima florestal procedente, nos termos do artigo 11 do Decreto nº 5.975, de 2006, de:

- a) manejo florestal, realizado por meio de Plano de Manejo Florestal Sustentável - PMFS devidamente aprovado pelo órgão competente do Sistema Nacional do Meio Ambiente - SISNAMA;
- b) supressão da vegetação natural, devidamente autorizada pelo órgão competente do Sistema Nacional do Meio Ambiente - SISNAMA;
- c) florestas plantadas; e
- d) outras fontes de biomassa florestal, definidas em normas específicas do órgão ambiental competente.

9.38. Comprovar a procedência legal dos produtos ou subprodutos florestais utilizados em cada etapa da execução contratual, nos termos do artigo 4º, inciso

IX, da Instrução Normativa SLTI/MP nº 1, de 19/01/2010, por ocasião da respectiva medição, mediante a apresentação dos seguintes documentos, conforme o caso:

- a) Cópias autenticadas das notas fiscais de aquisição dos produtos ou subprodutos florestais;
- b) Cópia dos Comprovantes de Registro do fornecedor e do transportador dos produtos ou subprodutos florestais junto ao Cadastro Técnico Federal de Atividades Potencialmente Poluidoras ou Utilizadoras de Recursos Ambientais - CTF, mantido pelo IBAMA, quando tal inscrição for obrigatória, acompanhados dos respectivos Certificados de Regularidade válidos, conforme artigo 17, inciso II, da Lei nº 6.938, de 1981, e legislação correlata;
- c) Documento de Origem Florestal – DOF, instituído pela Portaria nº 253, de 18/08/2006, do Ministério do Meio Ambiente, e Instrução Normativa IBAMA nº 21, de 24/12/2014, quando se tratar de produtos ou subprodutos florestais de origem nativa cujo transporte e armazenamento exijam a emissão de tal licença obrigatória; e

9.39.1. Caso os produtos ou subprodutos florestais utilizados na execução contratual tenham origem em Estado que possua documento de controle próprio, o Contratado deverá apresentá-lo, em complementação ao DOF, a fim de demonstrar a regularidade do transporte e armazenamento nos limites do território estadual.

9.40. Observar as diretrizes, critérios e procedimentos para a gestão dos resíduos da construção civil estabelecidos na Resolução nº 307, de 05/07/2002, com as alterações posteriores, do Conselho Nacional de Meio Ambiente - CONAMA, conforme artigo 4º, §§ 2º e 3º, da Instrução Normativa SLTI/MP nº 1, de 19/01/2010, nos seguintes termos:

9.40.1. O gerenciamento dos resíduos originários da contratação deverá obedecer às diretrizes técnicas e procedimentos do Programa Municipal de Gerenciamento de Resíduos da Construção Civil, ou do Projeto de Gerenciamento de Resíduos da Construção Civil apresentado ao órgão competente, conforme o caso.

9.40.2. Nos termos dos artigos 3º e 10º da Resolução CONAMA nº 307, de 05/07/2002, o Contratado deverá providenciar a destinação ambientalmente

adequada dos resíduos da construção civil originários da contratação, obedecendo, no que couber, aos seguintes procedimentos:

9.40.2.1. resíduos Classe A (reutilizáveis ou recicláveis como agregados): deverão ser reutilizados ou reciclados na forma de agregados, ou encaminhados a aterros de resíduos classe A de preservação de material para usos futuros.

9.40.2.2. resíduos Classe B (recicláveis para outras destinações): deverão ser reutilizados, reciclados ou encaminhados a áreas de armazenamento temporário, sendo dispostos de modo a permitir a sua utilização ou reciclagem futura.

9.40.2.3. resíduos Classe C (para os quais não foram desenvolvidas tecnologias ou aplicações economicamente viáveis que permitam a sua reciclagem/recuperação): deverão ser armazenados, transportados e destinados em conformidade com as normas técnicas específicas.

9.40.2.4. resíduos Classe D (perigosos, contaminados ou prejudiciais à saúde): deverão ser armazenados, transportados, reutilizados e destinados em conformidade com as normas técnicas específicas.

9.40.3. Em nenhuma hipótese o Contratado poderá dispor os resíduos originários da contratação em aterros de resíduos sólidos urbanos, áreas de "bota fora", encostas, corpos d'água, lotes vagos e áreas protegidas por Lei, bem como em áreas não licenciadas.

9.40.4. Para fins de fiscalização do fiel cumprimento do Programa Municipal de Gerenciamento de Resíduos da Construção Civil, ou do Projeto de Gerenciamento de Resíduos da Construção Civil, conforme o caso, o Contratado comprovará, sob pena de multa, que todos os resíduos removidos estão acompanhados de Controle de Transporte de Resíduos, em conformidade com as normas da Agência Brasileira de Normas Técnicas - ABNT, ABNT NBR ns. 15.112, 15.113, 15.114, 15.115 e 15.116, de 2004.

9.41. Observar as seguintes diretrizes de caráter ambiental:

9.41.1. Qualquer instalação, equipamento ou processo, situado em local fixo, que libere ou emita matéria para a atmosfera, por emissão pontual ou fugitiva, utilizado na execução contratual, deverá respeitar os limites máximos de emissão de poluentes admitidos na Resolução CONAMA nº 382, de 26/12/2006, e legislação correlata, de acordo com o poluente e o tipo de fonte.

9.41.2. Na execução contratual, conforme o caso, a emissão de ruídos não poderá ultrapassar os níveis considerados aceitáveis pela Norma NBR-10.151 - Avaliação do Ruído em Áreas Habitadas visando o conforto da comunidade, da Associação Brasileira de Normas Técnicas - ABNT, ou aqueles estabelecidos na NBR-10.152 - Níveis de Ruído para conforto acústico, da Associação Brasileira de Normas Técnicas - ABNT, nos termos da Resolução CONAMA nº 01, de 08/03/90, e legislação correlata.

9.42. Nos termos do artigo 4º, § 3º, da Instrução Normativa SLTI/MP nº 1, de 19/01/2010, deverão ser utilizados, na execução contratual, agregados reciclados, sempre que existir a oferta de tais materiais, capacidade de suprimento e custo inferior em relação aos agregados naturais, inserindo-se na planilha de formação de preços os custos correspondentes.

9.43. Responder por qualquer acidente de trabalho na execução dos serviços, por uso indevido de patentes registradas em nome de terceiros, por danos resultantes de defeitos ou incorreções dos serviços ou dos bens do Contratante, de seus funcionários ou de terceiros, ainda que ocorridos em via pública junto ao serviço de engenharia.

9.44. Realizar, conforme o caso, por meio de laboratórios previamente aprovados pela fiscalização e sob suas custas, os testes, ensaios, exames e provas que lhe caibam necessárias ao controle de qualidade dos materiais, serviços e equipamentos a serem aplicados nos trabalhos, conforme procedimento previsto nas especificações.

9.45. Providenciar, conforme o caso, as ligações definitivas das utilidades previstas no projeto (água, esgoto, gás, energia elétrica, telefone etc.), bem como atuar junto aos órgãos federais, estaduais e municipais e concessionárias de serviços públicos para a obtenção de licenças e regularização dos serviços e atividades concluídas (ex.: Habite-se, Licença Ambiental de Operação etc.).

9.46. Fornecer os projetos executivos desenvolvidos pelos Contratados, que formarão um conjunto de documentos técnicos, gráficos e descritivos referentes aos segmentos especializados de engenharia, previamente e devidamente compatibilizados, de modo a considerar todas as possíveis interferências capazes de oferecer impedimento total ou parcial, permanente ou temporário, à execução do empreendimento, de maneira a abrangê-la em seu todo, compreendendo a

completa caracterização e entendimento de todas as suas especificações técnicas, para posterior execução e implantação do objeto garantindo a plena compreensão das informações prestadas, bem como sua aplicação correta nos trabalhos;

9.46.1. A elaboração dos projetos executivos deverá partir das soluções desenvolvidas nos anteprojetos constantes neste Termo de Referência e seus anexos (Caderno de Encargos e Especificações Técnicas) e apresentar o detalhamento dos elementos construtivos e especificações técnicas, incorporando as alterações exigidas pelas mútuas interferências entre os diversos projetos.

9.47. Em se tratando de atividades que envolvam serviços de natureza intelectual, após a assinatura do contrato, o Contratado deverá participar de reunião inicial, devidamente registrada em Ata, para dar início à execução do serviço, com o esclarecimento das obrigações contratuais, em que estejam presentes os técnicos responsáveis pela elaboração do termo de referência, o gestor do contrato, o fiscal técnico do contrato, o fiscal administrativo do contrato, se houver, os técnicos da área requisitante, o preposto da empresa e os gerentes das áreas que executarão os serviços contratados.

CLÁUSULA DÉCIMA- OBRIGAÇÕES PERTINENTES À LGPD

10.1. As partes deverão cumprir a Lei nº 13.709, de 14 de agosto de 2018 (LGPD), quanto a todos os dados pessoais a que tenham acesso em razão do certame ou do contrato administrativo que eventualmente venha a ser firmado, a partir da apresentação da proposta no procedimento de contratação, independentemente de declaração ou de aceitação expressa.

10.2. Os dados obtidos somente poderão ser utilizados para as finalidades que justificaram seu acesso e de acordo com a boa-fé e com os princípios do art. 6º da LGPD.

10.3. É vedado o compartilhamento com terceiros dos dados obtidos fora das hipóteses permitidas em Lei.

10.4. A Administração deverá ser informada no prazo de 5 (cinco) dias úteis sobre todos os contratos de suboperação firmados ou que venham a ser celebrados pelo Contratado.

10.5. Terminado o tratamento dos dados nos termos do art. 15 da LGPD, é dever do contratado eliminá-los, com exceção das hipóteses do art. 16 da LGPD, incluindo aquelas em que houver necessidade de guarda de documentação para fins de comprovação do cumprimento de obrigações legais ou contratuais e somente enquanto não prescritas essas obrigações.

10.6. É dever do contratado orientar e treinar seus empregados sobre os deveres, requisitos e responsabilidades decorrentes da LGPD.

10.7. O Contratado deverá exigir de suboperadores e subcontratados o cumprimento dos deveres da presente cláusula, permanecendo integralmente responsável por garantir sua observância.

10.8. O Contratante poderá realizar diligência para aferir o cumprimento dessa cláusula, devendo o Contratado atender prontamente eventuais pedidos de comprovação formulados.

10.9. O Contratado deverá prestar, no prazo fixado pelo Contratante, prorrogável justificadamente, quaisquer informações acerca dos dados pessoais para cumprimento da LGPD, inclusive quanto a eventual descarte realizado.

10.10. Bancos de dados formados a partir de contratos administrativos, notadamente aqueles que se proponham a armazenar dados pessoais, devem ser mantidos em ambiente virtual controlado, com registro individual rastreável de tratamentos realizados (LGPD, art. 37), com cada acesso, data, horário e registro da finalidade, para efeito de responsabilização, em caso de eventuais omissões, desvios ou abusos.

10.10.1. Os referidos bancos de dados devem ser desenvolvidos em formato interoperável, a fim de garantir a reutilização desses dados pela Administração nas hipóteses previstas na LGPD.

10.11. O contrato está sujeito a ser alterado nos procedimentos pertinentes ao tratamento de dados pessoais, quando indicado pela autoridade competente, em especial a ANPD por meio de opiniões técnicas ou recomendações, editadas na forma da LGPD.

10.12. Os contratos e convênios de que trata o § 1º do art. 26 da LGPD deverão ser comunicados à autoridade nacional.

CLÁUSULA DÉCIMA PRIMEIRA – GARANTIA DE EXECUÇÃO

11.1. A contratação conta com garantia de execução, nos moldes do art. 96 da Lei nº 14.133, de 2021, na modalidade CONCORRÊNCIA ELETRÔNICA(O), em valor correspondente a 5% (cinco por cento) do valor total do contrato.

CLÁUSULA DÉCIMA SEGUNDA – INFRAÇÕES E SANÇÕES ADMINISTRATIVAS

12.1. Comete infração administrativa, nos termos da Lei nº 14.133, de 2021, o contratado que:

- a) der causa à inexecução parcial do contrato;
- b) der causa à inexecução parcial do contrato que cause grave dano à Administração ou ao funcionamento dos serviços públicos ou ao interesse coletivo;
- c) der causa à inexecução total do contrato;
- d) ensejar o retardamento da execução ou da entrega do objeto da contratação sem motivo justificado;
- e) apresentar documentação falsa ou prestar declaração falsa durante a execução do contrato;
- f) praticar ato fraudulento na execução do contrato;
- g) comportar-se de modo inidôneo ou cometer fraude de qualquer natureza;
- h) praticar ato lesivo previsto no art. 5º da Lei nº 12.846, de 1º de agosto de 2013.

12.2. Serão aplicadas ao contratado que incorrer nas infrações acima descritas as seguintes sanções:

- i) Advertência, quando o contratado der causa à inexecução parcial do contrato, sempre que não se justificar a imposição de penalidade mais grave (art. 156, §2º, da Lei nº 14.133, de 2021);
- ii) Impedimento de licitar e contratar, quando praticadas as condutas descritas nas alíneas “b”, “c” e “d” do subitem acima deste Contrato, sempre que não se justificar a imposição de penalidade mais grave (art. 156, § 4º, da Lei nº 14.133, de 2021);
- iii) Declaração de inidoneidade para licitar e contratar, quando praticadas as condutas descritas nas alíneas “e”, “f”, “g” e “h” do subitem acima deste Contrato, bem como nas alíneas “b”, “c” e “d”, que justifiquem a imposição de penalidade mais grave (art. 156, §5º, da Lei nº 14.133, de 2021).
- iv) Multa:

- (1) Moratória de 1% (um por cento) por dia de atraso injustificado sobre o valor da parcela inadimplida, até o limite de 10% (dez por cento);
 - (2) Compensatória, para as infrações descritas nas alíneas “e” a “h” do subitem 12.1, de 10% (dez por cento) a 20% (vinte por cento) do valor do Contrato.
 - (3) Compensatória, para a inexecução total do contrato prevista na alínea “c” do subitem 12.1, de 10% (dez por cento) a 20% (vinte por cento) do valor do Contrato.
 - (4) Para infração descrita na alínea “b” do subitem 12.1, a multa será de 15% (quinze por cento) a 25% (vinte e cinco por cento) do valor do Contrato.
 - (5) Para infrações descritas na alínea “d” do subitem 12.1, a multa será de 10% (dez por cento) a 20% (vinte por cento) do valor do Contrato.
 - (6) Para a infração descrita na alínea “a” do subitem 12.1, a multa será de 5% (cinco por cento) a 15% (quinze por cento) do valor do Contrato.
- 12.3. A aplicação das sanções previstas neste Contrato não exclui, em hipótese alguma, a obrigação de reparação integral do dano causado ao Contratante (art. 156, §9º, da Lei nº 14.133, de 2021)
- 12.4. Todas as sanções previstas neste Contrato poderão ser aplicadas cumulativamente com a multa (art. 156, §7º, da Lei nº 14.133, de 2021).
- 12.4.1. Antes da aplicação da multa será facultada a defesa do interessado no prazo de 15 (quinze) dias úteis, contado da data de sua intimação (art. 157, da Lei nº 14.133, de 2021)
- 12.5. Se a multa aplicada e as indenizações cabíveis forem superiores ao valor do pagamento eventualmente devido pelo Contratante ao Contratado, além da perda desse valor, a diferença será descontada da garantia prestada ou será cobrada judicialmente (art. 156, §8º, da Lei nº 14.133, de 2021).
- 12.6. Previamente ao encaminhamento à cobrança judicial, a multa poderá ser recolhida administrativamente no prazo máximo de 30 (trinta) dias, a contar da data do recebimento da comunicação enviada pela autoridade competente.
- 12.7. A aplicação das sanções realizar-se-á em processo administrativo que assegure o contraditório e a ampla defesa ao Contratado, observando-se o procedimento previsto no caput e parágrafos do art. 158 da Lei nº 14.133, de 2021, para as penalidades de impedimento de licitar e contratar e de declaração de inidoneidade para licitar ou contratar.

12.8. Na aplicação das sanções serão considerados (art. 156, §1º, da Lei nº 14.133, de 2021):

- a) a natureza e a gravidade da infração cometida;
- b) as peculiaridades do caso concreto;
- c) as circunstâncias agravantes ou atenuantes;
- d) os danos que dela provierem para o Contratante;
- e) a implantação ou o aperfeiçoamento de programa de integridade, conforme normas e orientações dos órgãos de controle.

12.9. Os atos previstos como infrações administrativas na Lei nº 14.133, de 2021, ou em outras leis de licitações e contratos da Administração Pública que também sejam tipificados como atos lesivos na Lei nº 12.846, de 2013, serão apurados e julgados conjuntamente, nos mesmos autos, observados o rito procedimental e autoridade competente definidos na referida Lei (art. 159).

12.10. A personalidade jurídica do Contratado poderá ser desconsiderada sempre que utilizada com abuso do direito para facilitar, encobrir ou dissimular a prática dos atos ilícitos previstos neste Contrato ou para provocar confusão patrimonial, e, nesse caso, todos os efeitos das sanções aplicadas à pessoa jurídica serão estendidos aos seus administradores e sócios com poderes de administração, à pessoa jurídica sucessora ou à empresa do mesmo ramo com relação de coligação ou controle, de fato ou de direito, com o Contratado, observados, em todos os casos, o contraditório, a ampla defesa e a obrigatoriedade de análise jurídica prévia (art. 160, da Lei nº 14.133, de 2021)

12.11. O Contratante deverá, no prazo máximo de 15 (quinze) dias úteis, contado da data de aplicação da sanção, informar e manter atualizados os dados relativos às sanções por ela aplicadas, para fins de publicidade no Cadastro Nacional de Empresas Inidôneas e Suspensas (Ceis) e no Cadastro Nacional de Empresas Punidas (Cnep), instituídos no âmbito do Poder Executivo Federal. (Art. 161, da Lei nº 14.133, de 2021)

12.12. As sanções de impedimento de licitar e contratar e declaração de inidoneidade para licitar ou contratar são passíveis de reabilitação na forma do art. 163 da Lei nº 14.133/21.

12.13. Os débitos do contratado para com a Administração contratante, resultantes de multa administrativa e/ou indenizações, não inscritos em dívida

ativa, poderão ser compensados, total ou parcialmente, com os créditos devidos pelo referido órgão decorrentes deste mesmo contrato ou de outros contratos administrativos que o contratado possua com o mesmo órgão ora contratante, na forma da Instrução Normativa SEGES/ME nº 26, de 13 de abril de 2022.

CLÁUSULA DÉCIMA TERCEIRA – DA EXTINÇÃO CONTRATUAL

13.1. O contrato será extinto quando cumpridas as obrigações de ambas as partes, ainda que isso ocorra antes do prazo estipulado para tanto.

13.2. Se as obrigações não forem cumpridas no prazo estipulado, a vigência ficará prorrogada até a conclusão do objeto, caso em que deverá a Administração providenciar a readequação do cronograma fixado para o contrato.

13.3. Quando a não conclusão do contrato referida no item anterior decorrer de culpa do contratado:

a) ficará ele constituído em mora, sendo-lhe aplicáveis as respectivas sanções administrativas; e

b) poderá a Administração optar pela extinção do contrato e, nesse caso, adotará as medidas admitidas em lei para a continuidade da execução contratual.

13.4. O contrato poderá ser extinto antes de cumpridas as obrigações nele estipuladas, ou antes do prazo nele fixado, por algum dos motivos previstos no artigo 137 da Lei nº 14.133/21, bem como amigavelmente, assegurados o contraditório e a ampla defesa.

13.4.1. Nesta hipótese, aplicam-se também os artigos 138 e 139 da mesma Lei.

13.4.2. A alteração social ou a modificação da finalidade ou da estrutura da empresa não ensejará a extinção se não restringir sua capacidade de concluir o contrato.

13.4.2.1. Se a operação implicar mudança da pessoa jurídica contratada, deverá ser formalizado termo aditivo para alteração subjetiva.

13.5. O termo de extinção, sempre que possível, será precedido:

13.5.1.1. Balanço dos eventos contratuais já cumpridos ou parcialmente cumpridos;

13.5.1.2. Relação dos pagamentos já efetuados e ainda devidos;

13.5.1.3. Indenizações e multas.

13.6. A extinção do contrato não configura óbice para o reconhecimento do desequilíbrio econômico-financeiro, hipótese em que será concedida indenização por meio de termo indenizatório (art. 131, caput, da Lei n.º 14.133, de 2021).

13.7. O contrato poderá ser extinto caso se constate que o contratado mantém vínculo de natureza técnica, comercial, econômica, financeira, trabalhista ou civil com dirigente do órgão ou entidade contratante ou com agente público que tenha desempenhado função na licitação ou atue na fiscalização ou na gestão do contrato, ou que deles seja cônjuge, companheiro ou parente em linha reta, colateral ou por afinidade, até o terceiro grau (art. 14, inciso IV, da Lei n.º 14.133, de 2021).

CLÁUSULA DÉCIMA QUARTA – DOTAÇÃO ORÇAMENTÁRIA

14.1. As despesas decorrentes da presente contratação correrão à conta de recursos específicos consignados no Orçamento Geral do Município deste exercício, na dotação abaixo discriminada:

- I. Gestão/Unidade:
- II. Fonte de Recursos:
- III. Programa de Trabalho:
- IV. Elemento de Despesa:

14.2. A dotação relativa aos exercícios financeiros subsequentes será indicada após aprovação da Lei Orçamentária respectiva e liberação dos créditos correspondentes, mediante apostilamento.

CLÁUSULA DÉCIMA QUINTA – DOS CASOS OMISSOS

15.1. Os casos omissos serão decididos pelo contratante, segundo as disposições contidas na Lei nº 14.133, de 2021, e demais normas federais aplicáveis e, subsidiariamente, segundo as disposições contidas na Lei nº 8.078, de 1990 – Código de Defesa do Consumidor – e normas e princípios gerais dos contratos.

CLÁUSULA DÉCIMA SEXTA – ALTERAÇÕES

16.1. Eventuais alterações contratuais reger-se-ão pela disciplina dos arts. 124 e seguintes da Lei nº 14.133, de 2021.

16.2. O contratado é obrigado a aceitar, nas mesmas condições contratuais, os acréscimos ou supressões que se fizerem necessários, até o limite de 25% (vinte e cinco por cento) do valor inicial atualizado do contrato.

16.3. As alterações contratuais deverão ser promovidas mediante celebração de termo aditivo, submetido à prévia aprovação da consultoria jurídica do contratante, salvo nos casos de justificada necessidade de antecipação de seus efeitos, hipótese em que a formalização do aditivo deverá ocorrer no prazo máximo de 1 (um) mês (art. 132 da Lei nº 14.133, de 2021).

16.4. Registros que não caracterizam alteração do contrato podem ser realizados por simples apostila, dispensada a celebração de termo aditivo, na forma do art. 136 da Lei nº 14.133, de 2021.

CLÁUSULA DÉCIMA SÉTIMA – PUBLICAÇÃO

17.1. Incumbirá ao contratante divulgar o presente instrumento no Portal Nacional de Contratações Públicas (PNCP), na forma prevista no art. 94 da Lei 14.133, de 2021, bem como no respectivo sítio oficial na Internet, em atenção ao art. 91, caput, da Lei n.º 14.133, de 2021, e ao art. 8º, §2º, da Lei n. 12.527, de 2011, c/c art. 7º, §3º, inciso V, do Decreto n. 7.724, de 2012.

CLÁUSULA DÉCIMA OITAVA – FORO

18.1. Fica eleito o Foro da Comarca de Camocim/CE para dirimir os litígios que decorrerem da execução deste Termo de Contrato que não possam ser compostos pela conciliação, conforme art. 92, §1º da Lei nº 14.133/21.

....., de..... de 20.....

Representante legal do CONTRATANTE

Representante legal do CONTRATADO

TESTEMUNHAS:

1-

2-